

**Stowarzyszenie  
„Lokalna Grupa Działania Gościenna Wielkopolska”  
w Pępowie**

**Lokalna Strategia Rozwoju**

*Dokument zaktualizowany uchwałą Zarządu Stowarzyszenia  
w dniu 28 stycznia 2013 roku*

**Redakcja dokumentu: Urszula Pużanowska**

**2009-2013**

## Spis treści

1.	Charakterystyka lokalnej grupy działania (LGD) jako jednostki odpowiedzialnej za realizację lokalnej strategii rozwoju (LSR) .....	4
	1) Nazwa i status prawny LGD oraz data wpisu do Krajowego Rejestru Sądowego i numer w tym rejestrze .....	4
	2) Opis procesu budowania partnerstwa.....	4
	3) Charakterystyka członków LGD i sposób rozszerzania lub zmiany składu LGD .....	7
	4) Struktura rady lub innego organu LGD, do którego wyłącznej właściwości należy wybór operacji zgodnie z art. 62 ust.4 rozporządzenia nr 1698/2005, zwanych dalej „organem decyzyjnym” .....	19
	5) Zasady i procedury funkcjonowania LGD oraz organu decyzyjnego .....	22
	6) Kwalifikacje i doświadczenie osób wchodzących w skład organu decyzyjnego .....	29
	7) Doświadczenie LGD i członków LGD w realizacji operacji .....	30
2.	Opis obszaru objętego LSR wraz z uzasadnieniem jego wewnętrznej spójności..	31
	1) Wykaz gmin wchodzących w skład LGD .....	31
	2) Uwarunkowania przestrzenne (mapa), geograficzne, przyrodnicze, historyczne i kulturowe .....	31
	3) Ocena społeczno – gospodarcza obszaru, w tym potencjału demograficznego i gospodarczego obszaru oraz poziomu aktywności społecznej .....	39
	4) Specyfika obszaru .....	47
3.	Analiza SWOT dla obszaru objętego LSR; wnioski wynikające z przeprowadzonej analizy.....	50
4.	Określenie celów ogólnych i szczegółowych LSR oraz wskazanie planowanych przedsięwzięć służących osiągnięciu poszczególnych celów szczegółowych, w ramach których będą realizowane operacje, zwanych dalej „przedsięwzięciami” .....	52
5.	Określenie misji LGD .....	67
6.	Wykazanie spójności specyfiki obszaru z celami LSR .....	67
7.	Uzasadnienie podejścia zintegrowanego dla przedsięwzięć planowanych w ramach LSR .....	68
8.	Uzasadnienie podejścia innowacyjnego dla przedsięwzięć planowanych w ramach LSR .....	70
9.	Określenie procedury oceny zgodności operacji z LSR, procedury wyboru operacji przez LGD, procedury odwołania od rozstrzygnięć organu decyzyjnego w sprawie wyboru operacji w ramach działania, o którym mowa w art. 5 ust. 1 pkt 21 ustawy z dnia 7 marca 2007 r. o wspieraniu rozwoju obszarów wiejskich z udziałem środków Europejskiego Funduszu Rolnego na rzecz Rozwoju Obszarów Wiejskich, kryteriów, na podstawie których oceniania jest zgodność operacji z LSR, oraz kryteriów wyboru operacji, a także procedury zmiany tych kryteriów .....	72

10.	Określenie budżetu LSR dla każdego roku jej realizacji .....	104
11.	Opis procesu przygotowania i konsultowania LSR .....	109
12.	Opis procesu wdrażania i aktualizacji LSR .....	116
13.	Zasady i sposób dokonywania oceny (ewaluacji) własnej .....	119
14.	Określenie powiązań LSR z innymi dokumentami planistycznymi związanymi z obszarem objętym LSR .....	120
15.	Wskazanie planowanych działań, przedsięwzięć lub operacji realizowanych przez LGD w ramach innych programów wdrażanych na obszarze objętym LSR	123
16.	Przewidywany wpływ realizacji LSR na rozwój regionu i obszarów wiejskich ...	124
17.	Informacja o dołączonych do LSR załącznikach .....	125

## **1. Charakterystyka lokalnej grupy działania (LGD) jako jednostki odpowiedzialnej za realizację lokalnej strategii rozwoju (LSR)**

### **1) Nazwa i status prawny LGD oraz data wpisu do Krajowego Rejestru Sądowego i numer w tym rejestrze**

Stowarzyszenie „Lokalna Grupa Działania Gościenna Wielkopolska” w Pępowie powstało w oparciu o art. 15 ustawy z 7 marca 2007 r. o wspieraniu rozwoju obszarów wiejskich z udziałem środków Europejskiego Funduszu Rolnego na rzecz Rozwoju Obszarów Wiejskich (Dz. U. Nr 64, poz. 427 oraz z 2008 r. Nr 98, poz.634).

Stowarzyszenie „Lokalna Grupa Działania Gościenna Wielkopolska” w Pępowie zostało zarejestrowane w Krajowym Rejestrze Sądowym w dniu 17.07.2008 r. i otrzymało numer KRS 0000310164.

Zgodnie ze Statutem Stowarzyszenie może używać nazwy „Lokalna Grupa Działania Gościenna Wielkopolska” lub nazwy skróconej „LGD Gościenna Wielkopolska”.

W niniejszym dokumencie używana jest również nazwa potoczna Gościenna Wielkopolska lub ogólnie używany skrót LGD.

Ponadto w dokumencie używa się wymiennie jego nazwy: Lokalna Strategia Rozwoju LGD Gościenna Wielkopolska lub Lokalna Strategia Rozwoju lub LSR.

### **2) Opis procesu budowania partnerstwa**

Partnerstwo w formie prawnej Stowarzyszenia „Lokalna Grupa Działania Gościenna Wielkopolska”, znane w środowisku lokalnym pod nazwą Gościenna Wielkopolska, zamyka kolejny etap kilkuletniego procesu budowania i funkcjonowania partnerstwa samorządów lokalnych oraz partnerów społecznych i gospodarczych z obszaru Gościennnej Wielkopolski.

Początki partnerstwa sięgają 2002 roku, kiedy dziewięć gmin: Gostyń, Jutrosin, Kościan, Krobia, Krzywiń, Miejska Górka, Pakosław, Pępowo i Piaski powołało Międzygminny Związek Turystyczny „Wielkopolska Gościenna” w celu tworzenia warunków dla rozwoju turystyki w gminach oraz wypracowania ponad gminnej, ujednocionej oferty turystycznej. Lata 2003 – 2004 były okresem zmian w składzie Związku (w 2003 r. przystąpiła Gmina Kobylin i wystąpiła Gmina Gostyń, a w 2004 r. wystąpiła Gmina Krobia i Kobylin).

Od początku działalności Związek realizował projekty turystyczne, m.in. w latach 2003-2004 projekt „Rozwój turystyki wiejskiej w Wielkopolsce” – dofinansowany przez Ambasadę Brytyjską oraz w 2005 roku projekt „Wytyczenie i oznakowanie Szlaku Rajdu Konnego” – dofinansowany przez Samorząd Województwa Wielkopolskiego.

W końcu 2004 roku, gdy pojawiły się informacje o szansach na realizację w Polsce Pilotażowego Programu Leader+ do współpracy dołączyły dwie gminy: Dolsk i ponownie Kobylin.

Następny etap budowania partnerstwa to czas realizacji przez Międzygminny Związek Turystyczny „Wielkopolska Gościńska” projektu „Doświadczenia i tradycje dla przyszłości” w ramach Pilotażowego Programu Leader+ Schemat I.

Proces budowania partnerstwa (w tym wypracowywanie zasad organizacji i funkcjonowania) trwał około 12 miesięcy, z czego pół roku to czas realizacji projektu w ramach Pilotażowego Programu Leader+ Schemat I. W ramach projektu realizowanego w okresie od 09 sierpnia 2005 r. do 20 marca 2006 r. przygotowano i przeprowadzono spotkania potencjalnych członków LGD, opracowano ekspertyzę prawną dotyczącą sposobu zawiązania (wybór formy prawnej) i funkcjonowania LGD, wypracowano regulaminy organów i zasady ich funkcjonowania oraz przygotowano dokumentację do rejestracji.

W wyniku realizacji projektu na obszarze dziewięciu gmin: Dolsk, Jutrosin, Kobylin, Kościan, Krzywiń, Miejska Górka, Pakosław, Pępowo i Piaski powołana została Lokalna Grupa Działania Fundacja „Gościńska Wielkopolska”. Swoich przedstawicieli do organów Fundacji delegowali następujący partnerzy: Międzygminny Związek Turystyczny „Wielkopolska Gościńska”, Centrum Rozwoju Gminy Pępowo, Wielkopolska Fundacja Rozwoju Lokalnego, Stowarzyszenie Miłośników Muzyki Świętogórskiej im. Józefa Zeidlera w Piaskach, Stowarzyszenie na rzecz rozwoju dzieci i młodzieży „Juwenis” z Kobylina, Stowarzyszenie Oświatowe im. Dezyderego Chłapowskiego z Kościana i Wielkopolski Związek Hodowców Koni.

Fundacja „Gościńska Wielkopolska” została ustanowiona w formie aktu notarialnego w dniu 27 stycznia 2006 r. w Pępowie, a zarejestrowana w Krajowym Rejestrze Sądowym w dniu 23.02.2006 r. Głównym zadaniem powołanej organizacji było przygotowanie wniosku o dofinansowanie projektu w ramach Pilotażowego Programu Leader+ Schemat II.

Kolejny etap budowania i rozwoju partnerstwa to czas realizacji projektu „Doświadczenia i tradycje dla przyszłości” w ramach Pilotażowego Programu Leader+ Schemat II.

Projekt realizowany w okresie od 21 lutego 2007 r. do 14 maja 2008 r. umożliwił przeprowadzenie wielu działań informacyjnych (doradztwo, konferencje), aktywizujących (szkolenia, doradztwo, udział w targach i wyjazdach studyjnych) i promocyjnych (imprezy, konkursy) oraz opracowanie i rozpowszechnienie ulotek, folderów, przewodników i filmów dotyczących obszaru Gościńskiej Wielkopolski.

Dużym zainteresowaniem przedsiębiorców, szczególnie producentów bryczek, restauratorów i właścicieli gospodarstw agroturystycznych cieszył się Konkurs na zestaw biesiadny Gościnnej Wielkopolski oraz Festyn „Konie i powozy – tradycja i współczesność”.

Natomiast znaczny wzrost aktywności i współpracy partnerów społecznych, w tym organizacji pozarządowych, nastąpił podczas V Festiwalu Kultury Wielkopolski Gościnnej i II Otwartych Mistrzostw Gościnnej Wielkopolski w Wyścigach Drezyn Ręcznych.

Informacja o partnerstwie i jego celach dotarła również do młodzieży szkolnej dzięki organizacji konkursu na plakat promujący obszar Gościnnej Wielkopolski.

Rozpowszechnienie informacji o partnerstwie i jego działaniach wśród mieszkańców gmin tworzących obszar Gościnnej Wielkopolski nastąpiło poprzez dystrybucję ulotek, folderów, przewodników i filmów. Ponadto we wszystkich gminach postawione zostały tablice informacyjne.

Realizacja tak wielu zadań na obszarze dziewięciu gmin spowodowała wzrost zainteresowania Lokalną Grupą Działania Gościnną Wielkopolska w społeczności lokalnej i deklaracje współpracy od kolejnych partnerów. Sukces odniesiony w realizacji projektu oraz informacje o nowych możliwościach funkcjonowania Lokalnych Grup Działania w ramach finansowania z Programu Rozwoju Obszarów Wiejskich na lata 2007-2013 spowodowały, że nowi partnerzy publiczni, społeczni i gospodarczy zainteresowani byli członkostwem w LGD.

Nowy etap w budowaniu partnerstwa zainicjowały informacje o potrzebie dostosowania lub zmiany formy prawnej Lokalnej Grupy Działania w celu jak najlepszej realizacji zadań w latach 2008-2015 oraz coraz większe zainteresowanie partnerów publicznych, społecznych i gospodarczych formalnym udziałem w strukturach partnerstwa.

Rozmowy i spotkania prowadzone od początku 2008 roku doprowadziły do powiększenia obszaru partnerstwa o Gminę Krobia, utworzenia grupy członków założycieli oraz uzyskania wstępnych deklaracji członkostwa od kilkudziesięciu osób fizycznych i prawnych.

W dniu 26.06.2008 roku odbyło się zebranie założycielskie Stowarzyszenia „Lokalna Grupa Działania Gościnną Wielkopolska” z siedzibą w Pępowie.

Stowarzyszenie działające na obszarze dziesięciu gmin: Dolsk, Jutrosin, Kobylin, Kościan, Krobia, Krzywiń, Miejska Górka, Pakosław, Pępowo i Piaski zostało zarejestrowane w Krajowym Rejestrze Sądowym 17 lipca 2008 roku.

Do końca 2008 roku do Stowarzyszenia przystąpiło 38 członków, w tym wszystkie gminy tworzące obszar Lokalnej Grupy Działania, przedsiębiorcy, rolnicy, organizacje pozarządowe i osoby fizyczne działające na rzecz rozwoju obszaru Gościnnej Wielkopolski.

Pierwsze dwa lata wdrażania Lokalnej Strategii Rozwoju, tj. lata 2009-2010 to kolejny etap budowania partnerstwa poprzez działania informacyjne, aktywizujące i doradcze, przeprowadzanie naborów wniosków i wybór operacji do dofinansowania oraz promocję LGD i LSR. W tym czasie do Stowarzyszenia przystąpiły m.in. dwie organizacje pozarządowe, a jedna osoba fizyczna przestała być członkiem Stowarzyszenia z przyczyn naturalnych.

Wdrażanie LSR, działania promocyjne LGD i widoczne efekty realizacji operacji przez beneficjentów lokalnej strategii rozwoju przyniosły efekt w postaci zainteresowania przystąpieniem do LGD Gminy Czemiń (powiat kościański).

Rozmowy i spotkania prowadzone od września 2010 roku doprowadziły w 2011 roku, trzecim roku realizacji lokalnej strategii rozwoju, do powiększenia obszaru partnerstwa o Gminę Czemiń oraz przystąpienia do Stowarzyszenia organizacji, przedsiębiorców i osób fizycznych z terenu tej gminy.

Ponadto do Stowarzyszenia przystępują nowi członkowie z obszaru działania LGD Gościnną Wielkopolska.

Szczegółowy wykaz i charakterystyka członków Stowarzyszenia na dzień zakończenia aktualizacji Lokalnej Strategii Rozwoju LGD Gościnną Wielkopolska zamieszczony jest w następnym punkcie dokumentu.

### **3) Charakterystyka członków LGD i sposób rozszerzania lub zmiany składu LGD**

Stowarzyszenie „Lokalna Grupa Działania Gościnną Wielkopolska” tworzy pięćdziesięciu trzech członków z trzech sektorów:

a) publicznego:

- jedenaście gmin tworzących obszar Lokalnej Grupy Działania: Czemiń, Dolsk, Jutrosin, Kobylin, Kościan, Krobia, Krzywiń, Miejska Górka, Pakosław, Pępowo i Piaski;

- trzy instytucje kultury:

Miejsko – Gminny Ośrodek Kultury w Jutrosinie, Biblioteka Publiczna Miasta i Gminy Dolsk i Ośrodek Kultury, Sportu i Aktywności Lokalnej w Miejskiej Górcie;

b) gospodarczego:

- ośmiu przedsiębiorców, w tym m.in.: gospodarstwa agroturystyczne, przedsiębiorstwo prowadzące działalność m.in. na terenie skansenu filmowego SOPLICOWO, przedsiębiorstwa prowadzące m.in. działalność w zakresie produkcji pojazdów konnych i rekreacji;

c) społecznego:

- trzynastu organizacji pozarządowych:

w tym Fundacja „Gościńska Wielkopolska” – realizator projektu w ramach Pilotażowego Programu Leader+ Schemat II,

- dwadzieścia dziewięć osób fizycznych.

Szczegółowy wykaz członków Stowarzyszenia ze wskazaniem sektora, który dany członek reprezentuje oraz funkcji, jaką pełni w strukturze LGD znajduje się w poniższej tabeli.



Członkowie Stowarzyszenia „Lokalna Grupa Działania Gościinna Wielkopolska”

Lp.	Imię/ imiona i nazwisko albo nazwa członka	Sektor	Rodzaj prowadzonej działalności	Funkcja w strukturze LGD
1	Henryk Bartoszewski	społeczny	Samorządowa i społeczna - Wójt Gminy Kościan, członek władz wielu organizacji wspierających rozwój lokalny i regionalny, współwłaściciel gospodarstwa rolnego.	członek zwyczajny
2	Paweł Buksalewicz	społeczny	Samorządowa i społeczna, członek władz wielu organizacji wspierających rozwój lokalny i regionalny.	członek Rady
3	Kazimierz Chudy	społeczny	Samorządowa i społeczna - Wójt Gminy Pakosław, członek władz wielu organizacji wspierających rozwój lokalny i regionalny.	członek zwyczajny
4	Bernard Jasiński	społeczny	Samorządowa i społeczna - Burmistrz Miasta i Gminy Kobylin, członek organizacji wspierających rozwój lokalny.	członek zwyczajny
5	Zbigniew Koszarek	społeczny	Samorządowa i społeczna - Burmistrz Miasta i Gminy Jutrosin, członek wielu organizacji wspierających rozwój lokalny.	członek zwyczajny
6	Stanisław Krysicki	społeczny	Samorządowa - Wójt Gminy Pępowo, członek organizacji wspierających rozwój lokalny.	członek zwyczajny
7	Henryk Litka	społeczny	Samorządowa i społeczna - Burmistrz Miasta i Gminy Dolsk, członek władz wielu organizacji wspierających rozwój lokalny i regionalny.	członek zwyczajny
8	Zenon Norman	społeczny	Samorządowa - Wójt Gminy Piaski, członek organizacji wspierających rozwój lokalny.	członek zwyczajny
9	Karol Skrzypczak	społeczny	Samorządowa i społeczna - Burmistrz Miasta i Gminy Miejska Górka, członek władz wielu organizacji wspierających rozwój lokalny i regionalny.	członek zwyczajny
10	Marian Pośrednik	społeczny	Samorządowa i społeczna - Przewodniczący Międzygminnego Związku Turystycznego "Wielkopolska Gościinna", Prezes Zarządu Fundacji "Gościinna Wielkopolska".	Prezes Zarządu

11	Jerzy Ptak	społeczny	Społeczna - Członek Zarządu Wielkopolskiej Organizacji Turystycznej.	Skarbnik Stowarzyszenia
12	Krzysztof Fekecz	społeczny	Społeczna – Prezes Stowarzyszenia Miłośników Muzyki Świętogórskiej im. Józefa Zeidlera w Piaskach i Stowarzyszenia Centrum Rozwoju Gminy Pępowo.	członek Rady
13	Adam Sarbinowski	społeczny	Społeczna – członek OSP w Krobi. Pracownik Urzędu Miejskiego w Krobi odpowiedzialny za współpracę z organizacjami pozarządowymi.	członek Komisji Rewizyjnej
14	Ireneusz Mikołajewski	społeczny	Społeczna - Prezes Zarządu Towarzystwa Miłośników Ziemi Jutrosińskiej.	członek Komisji Rewizyjnej
15	Anna Franciszka Hejducka	społeczny	Społeczna – Prezes Stowarzyszenia Dzieci i Osób Niepełnosprawnych w Miejskiej Górcie.	członek zwyczajny
16	Gmina Kościan	publiczny	Publiczna / samorządowa - wykonywanie zadań publicznych o znaczeniu lokalnym, nie zastrzeżonych ustawami dla innych jednostek samorządu terytorialnego oraz organów innych władz publicznych. M.in. zaspokajanie zbiorowych potrzeb wspólnoty.	Przewodniczący Rady
17	Gmina Krzywiń	publiczny	Publiczna / samorządowa - wykonywanie zadań publicznych o znaczeniu lokalnym, nie zastrzeżonych ustawami dla innych jednostek samorządu terytorialnego oraz organów innych władz publicznych. M.in. zaspokajanie zbiorowych potrzeb wspólnoty.	członek zwyczajny
18	Gmina Dolsk	publiczny	Publiczna / samorządowa - wykonywanie zadań publicznych o znaczeniu lokalnym, nie zastrzeżonych ustawami dla innych jednostek samorządu terytorialnego oraz organów innych władz publicznych. M.in. zaspokajanie zbiorowych potrzeb wspólnoty.	członek Rady
19	Gmina Piaski	publiczny	Publiczna /samorządowa - wykonywanie zadań publicznych o znaczeniu lokalnym, nie zastrzeżonych ustawami dla innych jednostek samorządu terytorialnego oraz organów innych władz publicznych. M.in. zaspokajanie zbiorowych potrzeb wspólnoty.	członek Rady

20	Gmina Pępowo	publiczny	Publiczna / samorządowa - wykonywanie zadań publicznych o znaczeniu lokalnym, nie zastrzeżonych ustawami dla innych jednostek samorządu terytorialnego oraz organów innych władz publicznych. M.in. zaspokajanie zbiorowych potrzeb wspólnoty.	członek Rady
21	Gmina Krobia	publiczny	Publiczna / samorządowa - wykonywanie zadań publicznych o znaczeniu lokalnym, nie zastrzeżonych ustawami dla innych jednostek samorządu terytorialnego oraz organów innych władz publicznych. M.in. zaspokajanie zbiorowych potrzeb wspólnoty.	członek Rady
22	Gmina Kobylin	publiczny	Publiczna / samorządowa - wykonywanie zadań publicznych o znaczeniu lokalnym, nie zastrzeżonych ustawami dla innych jednostek samorządu terytorialnego oraz organów innych władz publicznych. M.in. zaspokajanie zbiorowych potrzeb wspólnoty.	członek Rady
23	Gmina Miejska Górką	publiczny	Publiczna / samorządowa - wykonywanie zadań publicznych o znaczeniu lokalnym, nie zastrzeżonych ustawami dla innych jednostek samorządu terytorialnego oraz organów innych władz publicznych. M.in. zaspokajanie zbiorowych potrzeb wspólnoty.	członek Rady
24	Gmina Jutrosin	publiczny	Publiczna / samorządowa - wykonywanie zadań publicznych o znaczeniu lokalnym, nie zastrzeżonych ustawami dla innych jednostek samorządu terytorialnego oraz organów innych władz publicznych. M.in. zaspokajanie zbiorowych potrzeb wspólnoty.	członek Rady
25	Gmina Pakosław	publiczny	Publiczna / samorządowa - wykonywanie zadań publicznych o znaczeniu lokalnym, nie zastrzeżonych ustawami dla innych jednostek samorządu terytorialnego oraz organów innych władz publicznych. M.in. zaspokajanie zbiorowych potrzeb wspólnoty.	Wiceprzewodniczący Rady

26	Miejsko – Gminny Ośrodek Kultury w Jutrosinie	publiczny	Publiczna / kulturalna - tworzenie, upowszechnianie i ochrona kultury oraz przygotowywanie społeczeństwa do aktywnego uczestnictwa w kulturze oraz współtworzenia jej wartości.	członek Rady
27	Biblioteka Publiczna Miasta i Gminy Dolsk	publiczny	Publiczna / kulturalna - rozwijanie i zaspokajanie potrzeb czytelniczych ogółu społeczeństwa oraz upowszechnianie kultury na terenie gminy i miasta Dolsk, prowadzenie działalności informacyjno – bibliograficznej.	członek Rady
28	Ośrodek Kultury, Sportu i Aktywności Lokalnej w Miejskiej Górcie	publiczny	Publiczna / kulturalna - tworzenie, upowszechnianie i ochrona kultury oraz przygotowywanie społeczeństwa do aktywnego uczestnictwa w kulturze oraz współtworzenia jej wartości.	członek Rady
29	Przedsiębiorstwo Spedycyjno - Transportowe "JUNA-TRANS" Sp. z o.o.	gospodarczy	Gospodarcza w zakresie m.in.: transport i spedycja oraz inicjowanie działań w zakresie rekreacji.	członek Rady
30	Gospodarstwo Agroturystyczne "Nad Zalewem" – Małgorzata Jurdeczka	gospodarczy	Gospodarcza w zakresie: miejsc krótkotrwałego zakwaterowania oraz wypożyczania artykułów użytku osobistego i domowego	członek Rady
31	Gospodarstwo Agroturystyczne "BAJKA" Urszula Nowacka	gospodarczy	Gospodarcza w zakresie: usługi agroturystyczne w gospodarstwie rolnym (wynajmowanie miejsc noclegowych). Obiekt skategoryzowany - kategoria Standard.	członek Rady
32	SOPLICOWO FILMOWE Marek Pinkowski	gospodarczy	Gospodarcza w zakresie: zakładu doświadczalnego zoologii stosowanej i ekologii łowieckiej, hodowli zwierząt, gastronomii i małej gastronomii, krótkotrwałego zakwaterowania.	członek Rady
33	„STER-GAZ” Wytwarzanie Urządzeń Kotłowych Andrzej i Krzysztof Szczepaniak spółka jawna	gospodarczy	Gospodarcza w zakresie m.in.: produkcja wyrobów stolarskich, ciesielskich i konstrukcji metalowych oraz produkcja sprzętu transportowego, w tym powozów konnych.	członek Rady

34	Transport ciężarowy. Handel Materiałami i artykułami przemysłowymi. Jankowiak Zbigniew	gospodarczy	Gospodarcza w zakresie m.in.: transport drogowy towarów, wydobywanie żwiru i piasku, wydobywanie gliny i kaolinu, sprzedaż hurtowa drewna, materiałów budowlanych i wyposażenia sanitarnego, rozbiórka i burzenie obiektów budowlanych, przygotowanie terenu pod budowę.	członek zwyczajny
35	Stowarzyszenie Kwaterodawców Wiejskich "Gospodarstwa Gościnne" w Pakosławiu	społeczny	Społeczna - wspieranie idei turystyki wiejskiej w regionie; przystosowanie i standaryzacja bazy noclegowej i żywieniowej na wsi i terenach zielonych do wymogów współczesnego ruchu turystycznego; podejmowanie działań na rzecz ochrony i promocji naturalnych walorów przyrodniczo - krajobrazowych i turystycznych regionu, ochrony dóbr kultury.	członek Rady
36	"LZS Krobianka Krobia" w Krobi	społeczny	Społeczna - organizowanie sekcji i szkolenia sportowego oraz zawodów i imprez sportowych. Propagowanie rozwoju kultury fizycznej i turystyki. Współdziałanie w zakresie rozwoju różnych dyscyplin sportu oraz form aktywnego wypoczynku z właściwymi instytucjami i organizacjami.	członek Rady
37	Szkolny Klub Sportowy "JANTAR" w Racocie	społeczny	Społeczna - organizowanie pozalekcyjnego życia sportowego uczniów w oparciu o możliwości obiektowe i sprzętowe szkół oraz o pomoc organizacyjną i materialną rodziców i sympatyków Klubu. Organizowanie działalności sportowej ze szczególnym uwzględnieniem funkcji zdrowotnych.	członek Rady
38	Stowarzyszenie "DZIECKO" w Gostyniu	społeczny	Społeczna - Lokalna Organizacja Grantowa, która przeprowadziła pierwszy w Wielkopolsce konkurs „Działaj Lokalnie” na projekty aktywizujące społeczność lokalne.	członek Rady
39	Uczniowski Klub Sportowy "Kusy" w Dolsku	społeczny	Społeczna - organizowanie pozalekcyjnego życia sportowego uczniów. Kształtowanie pozytywnych cech charakteru i osobowości poprzez uczestnictwo w realizacji zadań sportowych.	członek Rady

40	Stowarzyszenie Oświatowe im. Dezyderego Chłapowskiego w Kościanie	społeczny	Społeczna - krajoznawstwo oraz wypoczynek dzieci i młodzieży, edukacja dzieci i młodzieży, działania na rzecz integracji europejskiej.	Przewodniczący Komisji Rewizyjnej
41	Stowarzyszenie "MOST" w Piaskach	społeczny	Społeczna - podtrzymywanie tradycji narodowych, pielęgnowanie polskości oraz rozwój świadomości narodowej, obywatelskiej i kulturowej. Wspomaganie rozwoju gospodarczego, w tym rozwoju przedsiębiorczości.	członek zwyczajny
42	Centrum Rozwoju Gminy Pakosław w Pakosławiu	społeczny	Społeczna - podejmowanie wspieranie, rozwijanie i współuczestniczenie w inicjatywach gospodarczych, integrowanie różnych grup mieszkańców w działaniach zmierzających do poprawy jakości życia i rozwoju społeczno - gospodarczego gminy.	członek zwyczajny
43	Fundacja "Gościinna Wielkopolska"	społeczny	Społeczna - działanie na rzecz rozwoju obszarów wiejskich, a szczególności: aktywizowanie społeczności lokalnej i mobilizowanie jej do udziału w procesie rozwoju obszarów wiejskich; budowanie, rozwijanie i promowanie partnerstwa pomiędzy organizacjami pozarządowymi, biznesem i instytucjami sektora publicznego.	członek zwyczajny
44	Piotr Chlebowski	społeczny	Społeczna – wieloletni radny, Przewodniczący Rady Miejskiej w Kobylinie, członek Rady Sołeckiej w Smolicach, członek OSP w Smolicach, kierownik drużyny LZS „Smoliczanka”.	Wiceprezes Zarządu
45	Barbara Gościńskiak	społeczny	Społeczna – aktywny członek stowarzyszenia „kuKLINów”, koordynatorka projektów realizowanych w środowisku szkolnym. Wieloletnia nauczycielka. Dyrektor Szkoły Podstawowej w Kuklinowie.	członek Rady
46	Artur Jarus	społeczny	Rolnicza – właściciel gospodarstwa rolnego (realizuje projekt finansowany w ramach PROW na lata 2007-2013) Społeczna – radny, Przewodniczący Komisji Budżetu, Gospodarki i Rolnictwa Rady Miejskiej w Kobylinie.	członek Rady

47	Grażyna Kuźmińska	społeczny	Społeczna – założycielka Uniwersytetu Trzeciego Wieku w Krzywiniu, inicjatorka Klubu Miłośników Tańca Towarzyskiego. Dyrektor Zespołu Szkół Ponadgimnazjalnych w Krzywiniu. Koordynator projektów europejskich realizowanych na terenie szkoły: Comenius i Leonardo da Vinci.	członek Rady
48	Emilia Kuźnia	społeczny	Rolnicza - współwłaściciel gospodarstwa rolnego. Społeczna - Przedstawiciel Gminy Pakosław na Walne Zgromadzenie Członków Międzygminnego Związku Turystycznego „Wielkopolska Gościńska”.	członek Rady
49	Gerard Misiaczyk	społeczny	Samorządowa i społeczna – Wiceburmistrz Gminy Krobia. Członek Forum Urzędników Europejskich Województwa Wielkopolskiego. Współautor koncepcji uruchomienia Samorządowego Funduszu Poręczeń Kredytowych Sp.z o.o	członek Rady
50	Roman Podgórski	społeczny	Społeczna - Prezes Uczniowskiego Klubu Sportowego w Starych Oborzyskach, członek organizacji wspierających rozwój lokalny. Dyrektor Gimnazjum w Starych Oborzyskach.	członek Rady
51	Piotr Poprawa	społeczny	Samorządowa - Pracownik Urzędu Miejskiego w Miejskiej Górcie, specjalista w zakresie pozyskiwania funduszy i realizacji projektów, w tym projektów dofinansowanych ze środków Unii Europejskiej.	członek Rady
52	Marek Ptak	społeczny	Samorządowa i społeczna – wieloletni radny i przedstawiciel Gminy Kościan na Walne Zgromadzenie Członków Międzygminnego Związku Turystycznego „Wielkopolska Gościńska”.	członek zwyczajny
53	Alicja Sobuń	społeczny	Społeczna – aktywny uczestnik działań kulturalno – artystycznych na terenie Gminy Krzywiń.	członek zwyczajny

54	Mirosław Stachowiak	społeczny	Rolnicza – właściciel gospodarstwa rolnego. Społeczna – sołtys, radny Rady Gminy w Pępowie.	członek Rady
55	Wielkopolska Fundacja Rozwoju Lokalnego	społeczny	Społeczna - działanie na rzecz rozwoju obszarów wiejskich, a szczególności: aktywizowanie społeczności lokalnej i mobilizowanie jej do udziału w procesie rozwoju obszarów wiejskich; budowanie, rozwijanie i promowanie partnerstwa pomiędzy organizacjami pozarządowymi, biznesem i instytucjami sektora publicznego.	członek zwyczajny
56	Stowarzyszenie „Centrum Rozwoju Gminy Kościan”	społeczny	Społeczna - działanie na rzecz rozwoju obszarów wiejskich, a szczególności: aktywizowanie społeczności lokalnej i mobilizowanie jej do udziału w procesie rozwoju obszarów wiejskich.	członek zwyczajny
57	Gmina Czempin	publiczny	Publiczna / samorządowa - wykonywanie zadań publicznych o znaczeniu lokalnym, nie zastrzeżonych ustawami dla innych jednostek samorządu terytorialnego oraz organów innych władz publicznych. M.in. zaspokajanie zbiorowych potrzeb wspólnoty.	członek Rady
58	Jan Markowski	społeczny	Społeczna - sołtys wsi Lubiatówko, właściciel gospodarstwa agroturystycznego.	członek zwyczajny
59	PHU „CEGUM” Ogumienie – Akcesoria – Usługi Cichocka Maria	gospodarczy	Gospodarcza w zakresie m.in.: sprzedaż detaliczna części i akcesoriów do pojazdów samochodowych oraz konserwacja i napraw pojazdów samochodowych, z wyłączeniem motocykli	członek Rady
60	Przedsiębiorstwo Handlowo – Usługowe Stacja Diagnostyczno – Naprawcza Ireneusz Sosnowski	gospodarczy	Gospodarcza w zakresie m.in.: naprawa i konserwacja maszyn, działalność usługowa wspomagająca transport lądowy, obróbka mechaniczna elementów metalowych.	członek zwyczajny



61	Czempińskie Towarzystwo Śpiewacze „HARFA”	społeczny	Spółeczna – organizacja wystaw dorobku kulturowego, obchodzenie rocznic, organizacja spotkań towarzyskich.	członek Rady
62	Uczniowski Klub Sportowy „AS”	społeczny	Spółeczna - organizowanie pozalekcyjnego życia sportowego uczniów. Kształtowanie pozytywnych cech charakteru i osobowości poprzez uczestnictwo w realizacji zadań sportowych.	członek zwyczajny
63	Katarzyna Prałat	społeczny	Samorządowa - Pracownik Urzędu Gminy Czempień, specjalista w zakresie pozyskiwania funduszy i realizacji projektów, w tym projektów dofinansowanych ze środków Unii Europejskiej.	członek zwyczajny
64	Roman Majorczyk	społeczny	Rolnicza - właściciel gospodarstwa rolnego. Spółeczna – Przewodniczący Rady Miasta i Gminy Krzywiń	członek zwyczajny

*Opracowanie własne na podstawie danych Stowarzyszenia i informacji przekazanych od członków LGD*

Lokalna Grupa Działania Gościnną Wielkopolska zakłada rozszerzanie i zmiany składu LGD zgodnie z zapisami zawartymi w Statucie Stowarzyszenia.

Rozszerzanie składu LGD o nowych członków może nastąpić w następujący sposób:

- osoba fizyczna lub osoba prawna, w tym jednostka samorządu terytorialnego (np. gmina) składa deklarację członkowską do Zarządu LGD oraz rekomendację (wskazującą, że działa na rzecz rozwoju obszarów wiejskich) udzieloną przez jednego z członków Stowarzyszenia,
- Zarząd Stowarzyszenia podejmuje decyzję o przyjęciu nowego członka w drodze uchwały, zwykłą większością głosów przy obecności co najmniej 2/3 członków Zarządu, w tym Prezesa lub Wiceprezesa. Szczegółowe zasady postępowania w przypadku braku quorum określa Statut.

Mimo zapisania w § 2 ust. 3 Statutu Stowarzyszenia wykazu gmin tworzących teren działania LGD istnieje możliwość przystąpienia nowej gminy do Stowarzyszenia – gwarantuje to zapis § 2 ust. 4 Statutu, który mówi, że dla właściwego realizowania swoich celów statutowych Stowarzyszenie może prowadzić działalność na całym obszarze Polski.

Zmiany składu LGD mogą nastąpić przez utratę członkostwa w razie:

- rezygnacji z członkostwa zgłoszonego na piśmie Zarządowi,
- śmierci członka lub w przypadku osoby prawnej utraty przez nią osobowości prawnej,
- likwidacji osoby prawnej,
- wykluczenia przez Zarząd w przypadku:
  - o zalegania z opłacaniem składek członkowskich przez okres 1 roku,
  - o naruszenia postanowień statutu Stowarzyszenia lub uchwały któregoś z organów Stowarzyszenia,
  - o pozbawienia praw publicznych prawomocnym wyrokiem sądu,
  - o cofnięcia rekomendacji.

Uchwałę w przedmiocie utraty członkostwa w Stowarzyszeniu podejmuje Zarząd, bezwzględną większością głosów, po uprzednim wysłuchaniu wyjaśnień osoby, której dalszego członkostwa w Stowarzyszeniu uchwała ma dotyczyć.

Zarząd zobowiązany jest zawiadomić na piśmie członka o wykluczeniu, załączając odpis uchwały, podając przyczyny utraty członkostwa, a także wskazując na prawo wniesienia odwołania do Walnego Zebrania Członków Stowarzyszenia, w terminie 14 dni od daty doręczenia stosownego zawiadomienia wraz z odpisem uchwały.

**4) Struktura rady lub innego organu LGD, do którego wyłącznej właściwości należy wybór operacji zgodnie z art. 62 ust.4 rozporządzenia nr 1698/2005, zwanych dalej organem decyzyjnym**

Zgodnie z zapisami Statutu Stowarzyszenia „Lokalna Grupa Działania Gościnnie Wielkopolska” organem decyzyjnym, do którego wyłącznej właściwości - na podstawie art. 15 ust. 2 pkt 4 ustawy o wspieraniu rozwoju obszarów wiejskich z udziałem środków Europejskiego Funduszu Rolnego na rzecz Rozwoju Obszarów Wiejskich, należy wybór operacji zgodnie z art. 62 ust.4 rozporządzenia nr 1698/2005 (które mają być realizowane w ramach opracowanej Lokalnej Strategii Rozwoju) jest Rada.

Rada składa się od 30 do 35 osób, w tym Przewodniczącego i Wiceprzewodniczącego.

Nie można łączyć funkcji członka Rady i członka Zarządu lub Komisji Rewizyjnej.

Zgodnie z zapisami Regulaminu Rady żaden z członków Rady nie jest zatrudniony w biurze Stowarzyszenia.

Rada Stowarzyszenia „Lokalna Grupa Działania Gościnnie Wielkopolska”, na dzień składania *Wniosku o wybór Lokalnej Grupy Działania (LGD) do realizacji Lokalnej Strategii Rozwoju (LSR)*, liczyła 32 osoby. Członkowie Rady zostali powołani podczas Walnego Zebrania Członków Stowarzyszenia w dniu 5 stycznia 2009 roku.

Obecnie Rady składa się z 35 członków, a wybory uzupełniające odbyły się podczas Walnego Zebrania Członków Stowarzyszenia w dniu 19 września 2011 roku oraz podczas Zebrania w dniu 28 stycznia 2013 r.

Szczegółowy wykaz składu Rady (na dzień aktualizacji LSR) ze wskazaniem gminy i sektora, które dany członek reprezentuje oraz nazwą członka LGD, którego dana osoba reprezentuje (jeżeli dotyczy) znajduje się w poniższej tabeli.

Członkowie Rady Stowarzyszenia „Lokalna Grupa Działania Gościinna Wielkopolska”

<b>Lp.</b>	<b>Imię imiona i nazwisko członka/ osoby reprezentującej członka</b>	<b>Nawa członka LGD</b>	<b>Gmina</b>	<b>Sektor</b>
1	Henryk Bartoszewski	Gmina Kościan	Kościan	publiczny
2	Paweł Buksalewicz	nie dotyczy	Krzywiń	społeczny
3	Kazimierz Chudy	Gmina Pakosław	Pakosław	publiczny
4	Sebastian Czwojda	Gmina Krobia	Krobia	publiczny
5	Bernard Jasiński	Gmina Kobylin	Kobylin	publiczny
6	Zbigniew Koszarek	Gmina Jutrosin	Jutrosin	publiczny
7	Stanisław Krysicki	Gmina Pępowo	Pępowo	publiczny
8	Henryk Litka	Gmina Dolsk	Dolsk	publiczny
9	Zenon Norman	Gmina Piaski	Piaski	publiczny
10	Karol Skrzypczak	Gmina Miejska Górka	Miejska Górka	publiczny
11	Krystyna Konieczna	Miejsko – Gminny Ośrodek Kultury w Jutrosinie	Jutrosin	publiczny
12	Daria Rosiak	Biblioteka Publiczna Miasta i Gminy Dolsk w Dolsku	Dolsk	publiczny
13	Marek Stach	Ośrodek Kultury, Sportu i Aktywności Lokalnej w Miejskiej Górcie	Miejska Górka	publiczny
14	Zdzisław Gidaszewski	Przedsiębiorstwo Sepdycyjno-Transportowe "JUNA-TRANS" Sp.z o.o.	Kościan	gospodarczy
15	Małgorzata Jurdeczka	Gospodarstwo Agroturystyczne „Nad Zalewem” - Małgorzata Jurdeczka	Pakosław	gospodarczy
16	Mieczysław Nowacki	Gospodarstwo Agroturystyczne „BAJKA” Urszula Nowacka	Pępowo	gospodarczy
17	Marek Pinkowski	SOPLICOWO FILMOWE Marek Pinkowski	Krzywiń	gospodarczy

18	Krzysztof Szczepaniak	„STER-GAZ” Wytwarzanie Urządzeń Kotłowych Andrzej i Krzysztof Szczepaniak spółka jawna	Krobia	gospodarczy
19	Maria Burak	Stowarzyszenie Kwaterodawców Wiejskich „Gospodarstwa Gościnne” w Pakosławiu	Pakosław	społeczny
20	Mariusz Duda	„LZS Krobianka Krobia” w Krobi	Krobia	społeczny
21	Mirosław Duda	Szkolny Klub Sportowy „JANTAR” w Racocie	Kościan	społeczny
22	Andrzej Konieczny	Stowarzyszenie "DZIECKO" w Gostyniu	Piaski	społeczny
23	Witold Opielewicz	Uczniowski Klub Sportowy „Kusy” w Dolsku	Dolsk	społeczny
24	Krzysztof Fekecz	nie dotyczy	Piaski	społeczny
25	Barbara Gościniak	nie dotyczy	Kobylin	społeczny
26	Artur Jarus	nie dotyczy	Kobylin	społeczny
27	Grażyna Kuźmińska	nie dotyczy	Krzywiń	społeczny
28	Emilia Kuźnia	nie dotyczy	Jutrosin	społeczny
39	Gerard Misiaczyk	nie dotyczy	Krobia	społeczny
30	Roman Podgórski	nie dotyczy	Kościan	społeczny
31	Piotr Poprawa	nie dotyczy	Miejska Górka	społeczny
32	Mirosław Stachowiak	nie dotyczy	Pępowo	społeczny
33	Dorota Lew - Pilarska	Gmina Czempiń	Czempiń	publiczny
34	Maria Cichocka	PHU „CEGUM” Ogumienie – Akcesoria – Usługi Cichocka Maria	Czempiń	gospodarczy
35	Damian Braszak	Czempińskie Towarzystwo Śpiewacze „HARFA”	Czempiń	społeczny

*Opracowanie własne na podstawie danych Stowarzyszenia i informacji przekazanych od członków LGD*

Każda gmina reprezentowana jest przez minimum trzy osoby.

Gminy Kościan i Krobia, największe pod względem liczby ludności (powyżej 12 tys. mieszkańców), reprezentowane są przez cztery osoby.

Procentowy udział członków Rady w poszczególnych sektorach:

- sektor publiczny – 37,14%

- sektor gospodarczy – 17,15%

- sektor społeczny - 45,71%

Oznacza to, że udział partnerów sektora społecznego i gospodarczego w składzie Rady wynosi 62,86%.

Szczegółowe dane dotyczące członków Rady (stan na dzień składania Wniosku) opisane są w Załączniku nr 11 do *Wniosku o wybór Lokalnej Grupy Działania (LGD) do realizacji Lokalnej Strategii Rozwoju (LSR)*. Do *Wniosku* dołączone są również m.in. dokumenty potwierdzające przedstawicielstwo danego sektora.

## **5) Zasady i procedury funkcjonowania LGD oraz organu decyzyjnego**

Powołanie członków/ osób reprezentujących członków do składu Rady:

Zasady powoływania członków Rady zapisane są w Statucie Stowarzyszenia „Lokalna Grupa Działania Gościnną Wielkopolska”. Członkowie Rady, w tym Przewodniczący i Wiceprzewodniczący, wybierani są w głosowaniu jawnym przez Walne Zebranie Członków Stowarzyszenia. Powołanie członka Rady wymaga większości 2/3 głosów obecnych na Walnym Zebraniu. Kadencja Rady trwa 5 lat. Rada składa się od 30 do 35 osób. Ustalenie liczby członków Rady odbywa się w głosowaniu jawnym zwykłą większością głosów.

W przypadku zaistnienia potrzeby uzupełnienia składu Rady do stanu liczebnego określonego w Statucie Stowarzyszenia w trakcie trwania kadencji Rady, Zarząd zwołuje Walne Zebranie Członków w terminie 14 dni od dnia zaistnienia braku w liczebności Rady.

Walne Zebranie dokonuje wyboru brakującego członka zgodnie z zasadami opisanymi powyżej.

Zgodnie z zapisami Statutu, co najmniej 50 % składu Rady stanowią podmioty, o których mowa w art. 6 ust. 1 lit b i c rozporządzenia Rady (WE) nr 1698/2005 w sprawie wsparcia rozwoju obszarów wiejskich przez Europejski Fundusz Rolny na rzecz Rozwoju Obszarów Wiejskich, tj.: partnerzy gospodarczy i społeczni oraz inne odpowiednie podmioty reprezentujące społeczeństwo obywatelskie.

Statut określa również wymagania formalne członkostwa w Radzie, tzn.:

- nie można łączyć funkcji członka Rady i członka Zarządu lub Komisji Rewizyjnej,
- członkiem Rady nie może być osoba skazana prawomocnym wyrokiem,
- członkowie Rady nie mogą pozostawać z członkami Zarządu w związku małżeńskim ani też w stosunku powinowactwa w linii prostej, pokrewieństwa bocznego do czwartego stopnia i powinowactwa bocznego do drugiego stopnia,
- członkowie Rady nie mogą pozostawać z członkami Zarządu w zależności służbowej.

Dodatkowe zasady i wymagania dotyczące powołania członków Rady określa Regulamin Rady Stowarzyszenia „Lokalna Grupa Działania Gościnnie Wielkopolska”.

Najważniejsze z nich to:

- żaden z członków Rady nie jest zatrudniony w biurze Stowarzyszenia,
- członkiem Rady może być tylko członek Stowarzyszenia,
- kandydat na członka Rady składa, na specjalnym formularzu, pisemne oświadczenie o spełnieniu wymagań formalnych członkostwa w Radzie.

Brak oświadczenia wyklucza możliwość kandydowania na członka Rady.

Odwołanie członków/ osób reprezentujących członków do składu Rady:

Zasady odwołania członków Rady zapisane są w Statucie Stowarzyszenia „Lokalna Grupa Działania Gościnnie Wielkopolska”. Członkowie Rady, w tym Przewodniczący i Wiceprzewodniczący, odwoływani są w głosowaniu jawnym przez Walne Zebranie Członków Stowarzyszenia. Odwołanie członka Rady wymaga większości 2/3 głosów obecnych na Walnym Zebraniu.

Członkowstwo w Radzie można utracić w razie:

- rezygnacji z członkostwa złożonej na piśmie Zarządowi,
- śmierci członka lub w przypadku osoby prawnej utraty osobowości prawnej,
- likwidacji osoby prawnej,
- utraty członkostwa w Stowarzyszeniu,
- odwołania przez Walne Zebranie na wniosek Zarządu w przypadku:
  - o zalegania z opłacaniem składek członkowskich przez okres 1 roku,
  - o naruszenia postanowień Statutu Stowarzyszenia lub uchwały któregoś z organów Stowarzyszenia,
  - o z powodu pozbawienia praw publicznych prawomocnym wyrokiem sądu,
  - o cofnięcia rekomendacji (do reprezentowania członka Stowarzyszenia),
  - o nieusprawiedliwionej nieobecności na dwóch posiedzeniach Rady,
  - o naruszania Regulaminu Rady.

Wniosek o odwołanie członka Rady rozpatrywany jest na najbliższym Walnym Zebraniu lub Walnym Zebraniu zwołanym w trybie nadzwyczajnym zgodnie ze Statutem.

Regulamin Rady Stowarzyszenia „Lokalna Grupa Działania Gościnnie Wielkopolska” określa również zasady i procedurę powołania i odwołania Przewodniczącego i Wiceprzewodniczącego Rady. Walne Zebranie Członków Stowarzyszenia powołuje i odwołuje Przewodniczącego i Wiceprzewodniczącego Rady w głosowaniu jawnym zwykłą większością głosów. Natomiast odwołanie z pełnionej funkcji odbywa się na pisemny wniosek zawierający uzasadnienie odwołania i podpisany przez co najmniej 1/3 członków Rady lub co najmniej 2/3 członków Stowarzyszenia lub cały Zarząd. Osoba odwołana z pełnionej funkcji pozostaje członkiem Rady.

Procedury funkcjonowania Rady, w tym procedura wyłączenia członka Rady od udziału w dokonywaniu wyboru operacji w razie wystąpienia okoliczności, które mogą wywoływać wątpliwości co do jego bezstronności.

Procedury funkcjonowania Rady zostały szczegółowo opisane w Regulaminie Rady Stowarzyszenia „Lokalna Grupa Działania Gościnnie Wielkopolska”.

Pracami Rady kieruje Przewodniczący Rady, a w przypadku jego nieobecności Wiceprzewodniczący Rady. Posiedzenia Rady odbywają się w miarę potrzeb, jednak nie rzadziej niż w terminach wynikających z prowadzonego naboru wniosków. Członkowie Rady muszą być skutecznie powiadomieni o posiedzeniu Rady.

Po otwarciu posiedzenia Przewodniczący Rady stwierdza prawomocność posiedzenia (quorum) i prawomocność podejmowanych przez Radę uchwał w sprawie wyboru operacji (parytet) oraz poddaje pod głosowanie porządek obrad, który obejmuje elementy umożliwiające prawidłową ocenę zgodności operacji zgłoszonych w ramach naboru z Lokalną Strategią Rozwoju LGD Gościnnie Wielkopolska i wybór operacji według kryteriów wyboru operacji.

Prawomocność podejmowanych przez Radę decyzji (quorum) wymaga obecności co najmniej 2/3 członków Rady. Każda operacja rozpatrywana i głosowana jest indywidualnie. Prawomocność podejmowanych przez Radę uchwał w sprawie oceny i wyboru operacji (parytet) wymaga, aby partnerzy gospodarczy i społeczni (podmioty o których mowa w art. 6 ust. 1 lit b i c rozporządzenia Rady (WE) nr 1698/2005 w sprawie wsparcia rozwoju obszarów wiejskich przez Europejski Fundusz Rolny na rzecz Rozwoju Obszarów Wiejskich) dysponowali co najmniej 50% głosów.



Przed przystąpieniem do rozpatrywania każdej operacji Przewodniczący Rady przeprowadza procedurę wyłączenia członka Rady od udziału w dokonywaniu oceny i wyboru operacji w razie zaistnienia okoliczności, które mogą wywoływać wątpliwości co do jego bezstronności. Oznacza to, że członkowie Rady składają, na specjalnym formularzu, pisemne oświadczenie o bezstronności w ocenie i wyborze danej operacji.

Z udziału w dokonywaniu oceny i wyboru danej operacji wyłączeni są członkowie Rady w następujących okolicznościach:

- gdy członek Rady jest Wnioskodawcą,
- gdy członek Rady reprezentuje Wnioskodawcę w Radzie,
- gdy członek Rady pozostaje z Wnioskodawcą lub reprezentantem Wnioskodawcy w Radzie w związku małżeńskim, w stosunku pokrewieństwa lub powinowactwa w linii prostej.

Członków Rady, którzy nie złożą oświadczenia o bezstronności, Przewodniczący Rady wyłącza z udziału w wyborze operacji.

Po prezentacji operacji i krótkiej dyskusji, Przewodniczący Rady przeprowadza procedurę oceny zgodności operacji z Lokalną Strategią Rozwoju LGD Gościnną Wielkopolska i wyboru operacji.

Każdy członek Rady dokonuje indywidualnie oceny zgodności operacji z Lokalną Strategią Rozwoju LGD Gościnną Wielkopolska poprzez wypełnienie karty „Ocena zgodności operacji z Lokalną Strategią Rozwoju LGD Gościnną Wielkopolska - część ogólna i część szczegółowa”. Operacja uznana jest za zgodną z Lokalną Strategią Rozwoju, jeżeli w wyniku ostatecznego głosowania członków Rady, tzn. odpowiedzi na pytanie o zgodność, uzyskała zwykłą większość głosów.

W przypadku uznania operacji za zgodną z Lokalną Strategią Rozwoju LGD Gościnną Wielkopolska Przewodniczący Rady rozpoczyna głosowanie przy użyciu karty umożliwiającej ocenę rozpatrywanej operacji według kryteriów wyboru operacji przyjętych przez Stowarzyszenie.

Każdy członek Rady dokonuje indywidualnie oceny operacji poprzez wypełnienie karty „Ocena operacji według kryteriów wyboru operacji”.

Wyniki głosowania, tzn. liczbę punktów uzyskaną przez rozpatrywaną operację, ogłasza Przewodniczący Rady.

Na podstawie wyników głosowania przy użyciu kart „Ocena operacji według kryteriów wyboru operacji” obsługa Rady sporządza listę ocenionych operacji, ustalając ich kolejność według liczby punktów w ramach tej oceny.

Lista ocenionych operacji zostaje zatwierdzona uchwałą, a następnie na jej podstawie sporządzana jest lista wybranych operacji i lista operacji, które nie zostały wybrane oraz uchwały w sprawie wyboru operacji. Uchwały o wybraniu lub nie operacji, dla każdej z operacji indywidualnie oraz uchwały zatwierdzające listy operacji podejmowane są zwykłą większością głosów.

Niezwłocznie po dokonaniu oceny operacji, lecz nie później niż w terminie 21 dni od dnia, w którym upłynął termin składania wniosków o przyznane pomocy, Zarząd Stowarzyszenia informuje na piśmie każdego wnioskodawcę o wynikach oceny dotyczących jego operacji:

- o zgodności albo niezgodności operacji z Lokalną Strategią Rozwoju LGD Gościnną Wielkopolska - wskazując przyczyny niezgodności,
- o liczbie uzyskanych punktów w ramach oceny operacji pod względem spełniania kryteriów wyboru operacji lub miejscu na liście ocenionych operacji,
- o możliwości złożenia odwołania od wyników oceny zgodnie z procedurą określoną w LSR.

W przypadku, gdy w wyznaczonym terminie nie wpłynęły odwołania od decyzji Rady w sprawie oceny operacji, w mocy pozostają decyzje w sprawie wyboru operacji podjęte przez Radę. W przypadku, gdy wpłynęły odwołania, niezwłocznie po zakończeniu terminu składania odwołań, odbywa się posiedzenie Rady w celu rozpatrzenia odwołań od decyzji Rady w sprawie oceny operacji.

Rozpatrzenie odwołania polega na ponownym przeprowadzeniu oceny zgodności operacji z Lokalną Strategią Rozwoju i oceny operacji pod względem spełniania kryteriów wyboru operacji lub tylko oceny operacji pod względem spełniania kryteriów wyboru operacji, przy uwzględnieniu okoliczności podanych w odwołaniu.

Przed przystąpieniem do ponownej oceny operacji, Przewodniczący Rady przeprowadza procedurę wyłączenia członka Rady od udziału w dokonywaniu oceny i wyboru operacji w razie zaistnienia okoliczności, które mogą wywoływać wątpliwości co do jego bezstronności.

W przypadku pozytywnego rozpatrzenia chociaż jednego odwołania obsługa Rady sporządza nową listę ocenionych operacji z uwzględnieniem punktów uzyskanych w trakcie rozpatrywania odwołań.

Natępnie sporządza listę operacji, które zostały wybrane ustalając kolejność według liczby uzyskanych punktów w ramach oceny spełniania kryteriów wyboru oraz listę operacji, które nie zostały wybrane.

Za wybrane uznaje się operacje spełniające minimalne wymagania niezbędne do wyboru operacji przez LGD określone w informacji o możliwości składania wniosków o przyznanie pomocy i mieszczące się w limicie dostępnych środków.

W przypadku, gdy informacja o możliwości składania wniosków o przyznanie pomocy jest podawana do publicznej wiadomości po raz ostatni (zgodnie z harmonogramem przewidywanych terminów podawania do publicznej wiadomości informacji o możliwości składania wniosków o przyznanie pomocy w ramach działania *Wdrażanie lokalnych strategii rozwoju*) za wybrane uznaje się operacje spełniające minimalne wymagania niezbędne do wyboru operacji przez LGD określone w informacji o możliwości składania wniosków o przyznanie pomocy, których łączna wartość wnioskowanej kwoty pomocy nie przekracza 120% limitu dostępnych środków. Lista operacji, które zostały wybrane zawiera dodatkowo wskazanie operacji, które mieszczą się w ramach limitu środków określonego w informacji o możliwości składania wniosków o przyznanie pomocy.

Natomiast lista operacji, które nie zostały wybrane zawiera dodatkowo wskazanie zgodności lub niezgodności operacji z LSR lub informację, że wniosek nie został złożony w miejscu i terminie wskazanym w informacji o możliwości składania wniosków o przyznanie pomocy.

Niezwłocznie po dokonaniu wyboru operacji, lecz nie później niż w terminie 45 dni od dnia, w którym upłynął termin składania wniosków o przyznanie pomocy, Zarząd Stowarzyszenia informuje na piśmie każdego wnioskodawcę o wynikach wyboru dotyczących jego operacji:

- o wybraniu albo niewybraniu operacji - wskazując przyczyny niewybrania,
- o liczbie uzyskanych punktów w ramach oceny operacji pod względem spełniania kryteriów wyboru operacji lub miejscu na liście operacji, które zostały wybrane,
- w przypadku gdy informacja o możliwości składania wniosków o przyznanie pomocy jest podawana do publicznej wiadomości po raz ostatni (zgodnie z harmonogramem przewidywanych terminów podawania do publicznej wiadomości informacji o możliwości składania wniosków o przyznanie pomocy w ramach działania *Wdrażanie lokalnych strategii rozwoju*) informując o wybraniu operacji, wskazuje, czy operacja mieści się w ramach limitu środków określonego w informacji o możliwości składania wniosków o przyznanie pomocy,

- o możliwości złożenia wniosku o przyznanie pomocy bezpośrednio do podmiotu wdrażającego, w przypadku wnioskodawcy, którego operacja nie została wybrana i nie –jest małym projektem.

Rada, na prośbę Instytucji Wdrażającej, przeprowadza również ocenę zgodności operacji z Lokalną Strategią Rozwoju po zmianach w zestawieniu rzeczowo – finansowym operacji wprowadzonych na etapie weryfikacji wniosku o przyznanie pomocy lub na etapie realizacji umowy.

Każdy członek Rady dokonuje indywidualnie oceny zgodności operacji z Lokalną Strategią Rozwoju LGD Gościnną Wielkopolską poprzez wypełnienie karty „Ocena zgodności operacji z Lokalną Strategią Rozwoju LGD Gościnną Wielkopolską - po zmianach w zestawieniu rzeczowo – finansowym operacji”. Operacja uznana jest za zgodną z Lokalną Strategią Rozwoju, jeżeli w wyniku ostatecznego głosowania członków Rady, tzn. odpowiedzi na pytanie o zgodność, uzyskała zwykłą większość głosów.

Niewłocznie po dokonaniu oceny operacji, lecz nie później niż w terminie 45 dni od dnia, w którym wpłynęło pismo w sprawie oceny zgodności operacji z Lokalną Strategią Rozwoju po zmianach w zestawieniu rzeczowo – finansowym operacji, Zarząd Stowarzyszenia informuje na piśmie każdego wnioskodawcę o wynikach oceny dotyczących jego operacji:

- o zgodności albo niezgodności operacji z Lokalną Strategią Rozwoju LGD Gościnną Wielkopolską - wskazując przyczyny niezgodności,
- o możliwości złożenia odwołania od wyników oceny zgodnie z procedurą określoną w LSR.

Rozpatrzenie odwołania polega na ponownym przeprowadzeniu procedury oceny zgodności operacji z Lokalną Strategią Rozwoju przeprowadzanej w wyniku zmian w zestawieniu rzeczowo – finansowym operacji, przy uwzględnieniu okoliczności podanych w odwołaniu. Decyzje Rady podjęte w efekcie rozpatrzenia odwołań są ostateczne.

W trakcie posiedzenia Rady sporządzany jest protokół z posiedzenia Rady i protokoły z przebiegu procedury oceny zgodności operacji z lokalną strategią rozwoju i oceny operacji. Przebieg i wyniki procedury oceny zgodności operacji z Lokalną Strategią Rozwoju LGD Gościnną Wielkopolską i oceny operacji dla każdej z rozpatrywanych operacji opisane są w oddzielnych protokołach, do których dołączone są oświadczenia o bezstronności oraz karty do głosowania wypełnione podczas danej procedury.

Protokoły i dokumentację z posiedzenia Rady przechowuje się w biurze Stowarzyszenia.

Szczegółowy opis procedury oceny zgodności operacji z Lokalną Strategią Rozwoju LGD Gościnną Wielkopolską, procedury oceny i wyboru operacji przez LGD oraz procedury odwołania od rozstrzygnięć organu decyzyjnego w sprawie oceny operacji zamieszczony jest w punkcie 9 niniejszego dokumentu.

## 6) Kwalifikacje i doświadczenie osób wchodzących w skład organu decyzyjnego

Osoby wchodzące w skład organu decyzyjnego, czyli Rady posiadają udokumentowane kwalifikacje i doświadczenie.

- Dziewiętnaście osób posiada udokumentowaną wiedzę z zakresu rozwoju obszarów wiejskich i podejścia Leader. Wszystkie ukończyły seminarium / szkolenie "Podejście Leader w rozwoju obszarów wiejskich - doświadczenia europejskie i polskie oraz perspektywy w latach 2008-2015"
- Osiemnaście osób posiada udokumentowane doświadczenie w zakresie realizacji operacji lub projektów z zakresu rozwoju obszarów wiejskich współfinansowanych ze środków pochodzących z budżetu Unii Europejskiej.
  - Dziewięć osób realizowało projekty w ramach Sektorowego Programu Operacyjnego „Restrukturyzacja i modernizacja sektora żywnościowego oraz rozwój obszarów wiejskich 2004-2006” Działanie: Odnowa wsi oraz zachowanie i ochrona dziedzictwa kulturowego.
  - Jedna osoba realizowała projekt w ramach Sektorowego Programu Operacyjnego „Restrukturyzacja i modernizacja sektora żywnościowego oraz rozwój obszarów wiejskich 2004-2006” Działania: Inwestycje w gospodarstwach rolnych oraz Różnicowanie działalności rolniczej i zbliżonej do rolnictwa w celu zapewnienia różnorodności działań lub alternatywnych źródeł dochodów
  - Jedna osoba realizowała projekt w ramach Programu Rozwoju Obszarów Wiejskich na lata 2007-2013 Działanie: Modernizacja gospodarstw rolnych.
  - Cztery osoby uczestniczyły w realizacji projektu „Doświadczenia i tradycje dla przyszłości” w ramach Sektorowego Programu Operacyjnego „Restrukturyzacja i modernizacja sektora żywnościowego oraz rozwój obszarów wiejskich 2004-2006”- Działanie: Pilotażowy Program Leader+ Schemat II.
  - Trzy osoby uczestniczyły w realizacji projektów edukacyjnych: EYES 2004 i Comenius.
- Jedna osoba włada językiem angielskim w stopniu umożliwiającym swobodne porozumiewanie się.

Kwalifikacje i doświadczenie członków Rady opisane są szczegółowo w Załączniku nr 11 do *Wniosku o wybór Lokalnej Grupy Działania (LGD) do realizacji Lokalnej Strategii Rozwoju (LSR)*. Do *Wniosku* dołączone są również dokumenty potwierdzające wykazaną wiedzę i doświadczenie.

Kwalifikacje i doświadczenie członków Rady na dzień aktualizacji Lokalnej Strategii Rozwoju są nie mniejsze niż w dniu wyboru Lokalnej Grupy Działania (LGD) do realizacji Lokalnej Strategii Rozwoju (LSR).

## **7) Doświadczenie LGD i członków LGD w realizacji operacji**

Członkowie LGD Gościnną Wielkopolską posiadają udokumentowane doświadczenie w realizacji operacji lub projektów na obszarach wiejskich.

- Pięć gmin zrealizowało projekty w ramach Sektorowego Programu Operacyjnego „Restrukturyzacja i modernizacja sektora żywnościowego oraz rozwój obszarów wiejskich 2004-2006” Działanie: Odnowa wsi oraz zachowanie i ochrona dziedzictwa kulturowego.
- Jedna organizacja pozarządowa zrealizowała projekt „Doświadczenia i tradycje dla przyszłości” w ramach Sektorowego Programu Operacyjnego „Restrukturyzacja i modernizacja sektora żywnościowego oraz rozwój obszarów wiejskich 2004-2006” Pilotażowy Program Leader+ Schemat II oraz projekt w ramach zadania „Wspomaganie rozwoju społeczności lokalnych poprzez działania mające na celu dostosowanie lokalnych strategii rozwoju do wymagań rozwoju obszarów wiejskich” dofinansowanego ze środków Województwa Wielkopolskiego.
- Trzy gminy zrealizowały pięć projektów współfinansowanych z funduszy Unii Europejskiej, m.in. w ramach Europejski Fundusz Rozwoju Regionalnego/ Zintegrowany Program Operacyjny Rozwoju Regionalnego  
Działania: Obszary wiejskie, Lokalna infrastruktura społeczna oraz Wyrównywanie szans edukacyjnych poprzez program stypendialny
- Jedna z gmin zrealizowała projekt polegający za rozwoju księgozbioru biblioteki finansowany z budżetu Ministerstwa Kultury w ramach Programu Operacyjnego Promocja Czytelnictwa.

Doświadczenie członków LGD opisane jest szczegółowo w Załączniku nr 17 do *Wniosku o wybór Lokalnej Grupy Działania (LGD) do realizacji Lokalnej Strategii Rozwoju (LSR)*. Dokumenty potwierdzające wykazane doświadczenie będą udostępnione w razie kontroli Lokalnej Grupy Działania.

Doświadczenie członków LGD na dzień aktualizacji Lokalnej Strategii Rozwoju jest nie mniejsze niż w dniu wyboru Lokalnej Grupy Działania (LGD do realizacji Lokalnej Strategii Rozwoju (LSR).

## 2. Opis obszaru objętego LSR wraz z uzasadnieniem jego wewnętrznej spójności

### 1) Wykaz gmin wchodzących w skład LGD

Lokalna Strategia Rozwoju LGD Gościnną Wielkopolska obejmuje obszar ~~dziesięciu~~ jedenastu gmin położonych w południowej części Wielkopolski: Dolsk, Jutrosin, Kobylin, Kościan, Krobia, Krzywiń, Miejska Górka, Pakosław, Pępowo, Piaski i Czempin.

Gminy te należą do pięciu powiatów: kościańskiego, śremskiego, gostyńskiego, krotoszyńskiego i rawickiego.

Do *Wniosku o wybór Lokalnej Grupy Działania (LGD) do realizacji Lokalnej Strategii Rozwoju (LSR)* dołączone są uchwały Rad Gmin o przystąpieniu do Stowarzyszenia.

### 2) Uwarunkowania przestrzenne (mapa), geograficzne, przyrodnicze, historyczne i kulturowe

#### Uwarunkowania przestrzenne (mapa i powierzchnia)

Obszar o powierzchni 1375 km<sup>2</sup> jest spójny terytorialnie. Gminy tworzące obszar LGD Gościnną Wielkopolska zostały zaznaczone na mapie.



W zamieszczonym poniżej opisie uwarunkowań geograficznych, przyrodniczych, historycznych i kulturowych uwzględnione zostały tylko elementy istotne z punktu widzenia kierunków rozwoju, spójności i specyfiki obszaru objętego Lokalną Strategią Rozwoju.

*Źródło danych liczbowy zawartych w opisie: Opracowanie własne na podstawie Banku Danych Regionalnych. GUS, 2008 r.*

### Uwarunkowania geograficzne i przyrodnicze

Obszar Gościnniej Wielkopolski położony jest w obrębie przenikających się krain geograficznych wchodzących w skład południowej części Niziny Wielkopolskiej: od Równiny Kościańskiej i doliny Kanałów Obrzańskich, poprzez Pojezierze Krzywińskie i Pagórki Dolskie, aż po równinne tereny dorzecza Orli.

Gościnną Wielkopolskę cechuje zróżnicowany krajobraz, który tworzą rozległe równiny o niskiej lesistości, gęsto poprzedzielane pasami zadrzewień śródpolnych oraz lasy, pola i jeziora przecinane pasmem Pagórków Dolskich.

Podstawowym bogactwem naturalnym na obszarze objętym LSR jest przyroda. Środowisko przyrodnicze cechuje się stosunkowo dużą bioróżnorodnością. Wśród pól uprawnych i łąk znajdują się zadrzewienia. Zbiorowiska leśne stanowią zespoły borowe (bory mieszane świeże z przewagą sosny) oraz zespoły dąbrów (las świeży) – dęby z nieznaczną domieszką sosny i brzozy. Podszycie średnie tworzą krzewy leszczyny i jarzębiny. Runo jest bogate, trawiasto – krzewinkowe.

Spośród czynników środowiskowych największą barierę dla rozwoju roślinnej produkcji rolnej stanowią niekorzystne stosunki wodne (niska średnia miesięczna opadów, niekorzystny rozkład miesięczny). Wysoczyznowe połacie obszaru narażone są na procesy stepowienia i odczuwają wyraźny deficyt wody (narażone są na erozje wietrzne). Na pozostałych terenach występuje nadmiar wody zwłaszcza w okresach wiosennych i jesienno - zimowych.

Użytki rolne obejmują 75% powierzchni ogólnej obszaru objętego LSR (w województwie wielkopolskim użytki rolne stanowią 63% powierzchni ogólnej). Na jednego mieszkańca przypada 1,12 ha użytków rolnych (w województwie 0,55 ha na jednego mieszkańca). Wskazuje to na stosunkowo duże zasoby gruntów rolnych dla produkcji rolniczej. Trwałe użytki zielone (łąki pastwiska) to teren o powierzchni 28913 ha (33% użytków rolnych, w województwie odpowiednio 15,7%).



Obszar Gościnnej Wielkopolski ma bardzo niski wskaźnik lesistości. Kompleksy leśne stanowią 15% powierzchni obszaru, co jest wartością mniejszą od krajowej (28,3%) oraz od wojewódzkiej (31,7%).

Ważną rolę w otwartym krajobrazie odgrywają zadrzewienia śródpolne i przydrożne, zieleń przyrodna, sady i ogrody przydomowe. Zadrzewienia występują też wzdłuż dróg głównych i polnych, wpływają na kształtowanie lokalnego klimatu obszarów na których występują, podnoszą walory estetyczno-krajobrazowe, spełniają rolę ochronną: wiatro- i glebochronną.

Zdecydowana większość lasów zaliczana jest do lasów ochronnych o funkcjach: glebochronnych, wodochronnych i masowego wypoczynku.

Istotnym elementem są parki (otaczające pałace i zabudowania podworskie) ze starym i zróżnicowanym drzewostanem.

Obszar objęty LSR charakteryzuje się stosunkowo ubogimi zasobami wodnymi. Wody powierzchniowe to przede wszystkim jeziora (w północnej części obszaru) oraz sieć rzek – północna część obszaru leży na pograniczu dwóch zlewni rzeki Warty i rzeki Obry, a południowe tereny Gościnnej Wielkopolski leżą w zlewni Baryczy. Większość jezior to jeziora rynnowe o wydłużonym kształcie i stosunkowo płytkie – średnia głębokość 1,5 – 3,0 m o rozwiniętej linii brzegowej. Największe jeziora to: Jezioro Zbęchy (położone na obszarze Agroekologicznego Parku Krajobrazowego im. gen. D. Chłapowskiego), Jezioro Mórka, Jezioro Cichowo, Jezioro Grzymisławskie, Jezioro Dolskie Wielkie i Jezioro Wonieść. Jeziora zasilane są dopływami niewielkich rowów melioracyjnych i użytkowane rybacko. Zlewnie bezpośrednie mają charakter rolniczy - otoczenie jezior stanowią w większości pola uprawne i podmokłe łąki lub lasy. W granicach zlewni znajdują się miejscowości położone bezpośrednio przy linii brzegowej. Jeziora występujące na obszarze Gościnnej Wielkopolski w coraz większym stopniu wykorzystywane są rekreacyjnie.

Znaczna część obszaru objętego LSR położona jest w dorzeczu rzeki Orli, należącej do zlewni Baryczy. Orla przepływa przez Gminę Jutrosin, a ukształtowanie jej doliny jest atrakcyjne turystycznie. Natomiast przez Gminę Miejska Górka przepływa z północy na południe rzeka Dąbrocznia.

Na obszarze Gościnnej Wielkopolski znajdują się tereny podlegające szczególnej ochronie, m.in.:

- a) Agroekologiczny Park Krajobrazowy im. Dezyderego Chłapowskiego (na terenie m.in. gminy Kościan i Krzywiń, utworzony w 1992 roku, w celu zachowania dla przyszłych pokoleń pełnego obrazu nowoczesnej wiedzy ekologicznej i rolniczej).
- b) Zespół pałacowo – parkowy w Turwii wpisany do Kanonu Krajoznawczego Polski.

- c) Park Krajobrazowy Doliny Baryczy (w bezpośrednim sąsiedztwie gmin Jutrosin, Miejska Górka i Pakosław).
- d) Rezerваты przyrody: leśne: „Czerwona Róża”, „Pępowo” (Gmina Pępowo), „Bodzewko” (Gmina Piaski), „Czerwona Wieś” (Gmina Krzywiń); florystyczne: „Miranowo” (Gmina Dolsk).
- e) Obszary specjalnej ochrony ptaków NATURA 2000: Wielki Łęg Obrzański (gmina Kościan), Kompleks Wonieść (gmina Kościan).

### Uwarunkowania historyczne

Tradycje Gościnnej Wielkopolski - obszaru objętego LSR- mają głębokie korzenie w historii tych terenów, które były kolebką kółek rolniczych i banków spółdzielczych. Silna jest również tradycja solidnej pracy, wytrwałości i nie poddawania się przeciwnościom losu (przedstawiona w filmie „Najdłuższa wojna nowoczesnej Europy”). Na obszarze tym mieszkało wielu ludzi znanych i znaczących dla kultury i gospodarki. To właśnie dzięki nim ten obszar Wielkopolski słynie z wielkopolskiej gospodarności i wysokiej kultury rolnej oraz występowania u mieszkańców (również młodzieży) silnej więzi z miejscem urodzenia oraz dążenie do pozostania, mimo trudności, na „ojcowiznie”.

Wydarzenia historyczne mające wpływ na obszar objęty LSR widoczne są w historii gmin, a szczególnie miast gminnych. Poniżej wymienione zostały tylko kluczowe wydarzenia historyczne i osoby, czyli te szczególnie znaczące dla kultury i gospodarki Gościnnej Wielkopolski oraz stanowiące zasób wykorzystywany współcześnie.

- a) Najstarszą miejscowością na obszarze Gościnnej Wielkopolski jest Grabonóg. Pierwsze ślady osadnictwa ludzkiego na terenie dzisiejszego Grabonoga sięgają czasów kultury łużyckiej (VIII - V wiek p.n.e.).
- b) Osiedlenie benedyktynów w XI wieku. Mnisi przybyli do Lubinia około 1070 roku z opactwa św. Jakuba w Leodium - obecnie Liege w Belgii. Według tradycji z Opactwem Lubińskim związany był pierwszy polski kronikarz Gall Anonim.
- c) Odbudowanie Dolska w 1303 roku i zrównanie jego praw z Kaliszem i Poznaniem, a w 1543 r. powstały cechy: krawiecki, kuśnierski, rzeźnicki i garncarski.
- d) W 1806 roku dla wkraczającego na ziemie polskie cesarza Napoleona wystawiono szwadron kawalerii złożony z młodzieży wiejskiej.
- e) Wybudowanie linii kolejowej Poznań – Wrocław w 1856. Przyczyniło się to do rozwoju w Kościanie przemysłu, w szczególności tytoniowego oraz przetwórstwa buraków cukrowych.

- f) W Dolsku w 1866 r. powstało pierwsze w Wielkopolsce Kółko Rolnicze. Miasto zachowało dawny układ urbanistyczny z rynkiem przeciętym starym szlakiem handlowym i przedmieściami na stokach wzniesień.
- g) Udział ludności w Powstaniu Wielkopolskim 1918 roku – powrót ziem do II Rzeczypospolitej.
- h) Pobyt w Jutrosinie w 1927r. ówczesnego prezydenta Rzeczypospolitej - Ignacego Mościckiego.

Na obszarze Gościnnej Wielkopolski mieszkało wielu ludzi znanych i znaczących dla kultury i gospodarki. Na Ziemi Kościańskiej przebywali: generał Dezydery Chłapowski (ziemianin, działacz gospodarczy, reformator rolnictwa), Andrzej z Kokorzyna (teolog, pisarz, prof. i rektor Uniwersytetu Krakowskiego), Bech Stefan (działacz społeczny, artysta plastyk. Jego prace znajdują się w zbiorach kościańskiego muzeum), Alfred Chłapowski (dr nauk ekonomicznych, ziemianin z Bonikowa, ambasador RP w Paryżu w latach 1924-1936), Franciszek Chłapowski (lekarz, profesor honorowy Uniwersytetu Poznańskiego).

Z Grabonogiem nierozdzielnie związane jest życia i praca Edmunda Bojanowskiego - znanego w Wielkopolsce działacza oświatowego i religijnego, założyciela pierwszych na ziemiach polskich ochronek (przedszkoli) wiejskich i Zgromadzenia Sióstr Służebniczek NMP.

W pałacu w Kopaszewie przebywał w latach 1831 i 1832 Adam Mickiewicz (w obecnych granicach Polski tylko Wielkopolska może pochwalić się miejscami pobytu Mickiewicza). W Krzywiniu przebywał również Melchior Wańkowicz.

Z Gminą Krzywiń wiąże się tragiczna historia córki Dezyderego Chłapowskiego, której śmierć dała początek powstaniu, jedynej w swym rodzaju, śródpolnej drogi krzyżowej (Indultu na założenie tej drogi udzielił papież Pius IX).

W Kobylinie przebywali: Stanisław - bakałarz, a w późniejszym czasie mistrz nauk wyzwolonych i profesor uniwersytetu krakowskiego; Maciej - doktor dekretów, profesor teologii i trzykrotny rektor krakowskiej uczelni.

Ziemie Gościnnej Wielkopolski należały w przeszłości m.in. do rodzin: Chłapowskich, Konarskich, Leszczyńskich i Czartoryskich.

## Uwarunkowania kulturowe

Obszar Gościnnej Wielkopolski obejmuje gminy, których początki wywodzą się z kultury łużyckiej (VIII – V w p.n.e). W okresie wczesnopiastowskim, kiedy ziemie te były królewsczyzną, powstawały tu warowne grody, w których przebywali książęta wielkopolscy. Następnie ziemie te stały się własnością biskupów gnieźnieńskich (stąd wywodzi się nawa regionu *Biskupizna* – charakteryzująca się odrębnością strojów ludowych, zwyczajami, pieśniami, tańcami, a nawet sposobem bycia). W kolejnych latach poszczególne wsie i miasteczka stawały się własnością bogatych i gospodarnych rodów ziemiańskich, które pozostawiły na całym omawianym obszarze tradycje dobrego gospodarowania, przywiązania do ziemi i lokalnej kultury, dbałości o powierzony majątek i troski o jego rozwój.

Na obszarze objętym LSR występują obiekty o dużej wartości historycznej i kulturowej, a wiele z nich zostało wpisanych do rejestru zabytków. Najwięcej jest zabytkowych kościołów i zespołów klasztornych, zespołów pałacowo – parkowych oraz charakterystycznych kapliczek przydrożnych. Najważniejsze zabytki sakralne obszaru Gościnnej Wielkopolski to: Opactwo Ojców Benedyktynów w Lubiniu (Gmina Krzywiń), Barokowa Bazylika i klasztor na Świętej Górze (Gmina Piaski), Kopaszewska Droga Krzyżowa (Gmina Krzywiń), Kompleks Szpitalny i Zakon w Marysinie (Gmina Piaski) oraz kościoły, np. kościół pw. Św. Elżbiety Węgierskiej w Jutrosinie wraz z witrażami Mechofera (Gmina Jutrosin).

Bogactwem Gościnnej Wielkopolski są zespoły pałacowo – parkowe i zabudowania dworskie, m.in. zespół pałacowy zbudowany w latach 1780-1791 i park krajobrazowy w Racocie, Pałac w Kopaszewie wraz z Izbą poświęconą pobytowi Adama Mickiewicza na Ziemi Krzywińskiej, Dworek Ziemiński w Grabonogu, park w Marysinie, Dworek E. Bojanowskiego w Grabonogu, Dwór klasycystyczny z 1795 roku w Choryni, zespół pałacowo-parkowy z II połowy XVIII w. i pałac z 1760 roku w Turwi, dwór z początków XX w. w Cichowie, Pałac w Gębicach, zespół parkowo – pałacowy z XVII w. w Pępowie, zespół pałacowo- parkowy w Gębicach i Gogolewie, neobarokowy zespół parkowo – pałacowy w Smolicach, zespół podworski: pałacowo - parkowy w Chojnie.

Pozostałe dobra kultury materialnej charakterystyczne dla obszaru objętego LSR to: Filmowy folwark „Soplicowo”, Płyty nagrobne rodziny Chłapowskich (m.in. generała Dezyderego Chłapowskiego), Pomnik przyrody - aleja lipowa, zwana „Aleją Jabłonowskich” w Racocie, Wiatraki w Kawczynie i Racocie, Wiatrak koźlak w Miejskiej Górze, Wiatrak - koźlak z 1897 roku w Dubinie (ruina), Wiatrak-koźlak z XIX w Grąbkowie, odrestaurowany wiatrak „Mikołaj” w Starym Kobylinie, spichrz murowany i zespół pałacowo - parkowy w

Roszkówku, park, powozownia i Sala Trofeów w Golejewku, Aleja Zasłużonych Koni (jedyna w Polsce) oraz powozownia na terenie Stadniny Koni w Golejewku.

Obszar Gościnnej Wielkopolski bogaty jest w zwyczaje, obyczaje i tradycje lokalne. Zachowanie dziedzictwa kulturowego to ważny aspekt funkcjonowania gminnych społeczności lokalnych. Mieszkańców Gościnnej Wielkopolski charakteryzuje silne, przekazywane z pokolenia na pokolenie przywiązanie do tradycji i kultury lokalnej. Znajduje to odzwierciedlenie w funkcjonujących na terenie gmin sekcjach, bractwach, chórach, orkiestrach, zespołach folklorystycznych i kapelach ludowych.

Produkty tradycyjne i lokalne podkreślające specyfikę obszaru Gościnnej Wielkopolski to ogórek kiszony „osiecki” - wpisany na Listę Produktów Tradycyjnych w dniu 16 stycznia 2006 roku, w kategorii orzechy, nasiona, zboża, warzywa i owoce (przetworzone i nie), Miodówka Pakosławska (złożony wniosek o rejestrację) i wyroby rękodzielnicze ze sznurka sizalowego (np. Pakosławek), wyroby z wosku pszczelego (Awdaniec), a także warkocze z cebuli i czosnku, benedyktyńka, powidła z koprowego kotła, pyry z gzikiem, powozy konne, wędliny i wyroby z wikliny.

Obszar objęty LSR jest spójny pod względem przestrzennym i przyrodniczym oraz historycznym i kulturowym, a jego mieszkańcy identyfikują się z obszarem.

#### Spójność przyrodnicza obszaru:

- mało urozmaicona rzeźba terenu,
- zróżnicowany, typowo rolniczy krajobraz, który tworzą rozległe równiny o niskiej lesistości, poprzecinane jeziorami i pagórkami,
- ubogie zasoby wód powierzchniowych,
- znaczne tereny narażone na procesy stepowienia, które odczuwają wyraźny deficyt wody (narażone na erozje wietrzne),
- występowanie terenów o nadmiarze wody zwłaszcza w okresach wiosennych i jesienno – zimowych (sytuację łagodzi istniejący system melioracji i program małej retencji),
- dobra sieć dróg i ścieżek leśnych, które stanowią atrakcyjną bazę do uprawiania turystyki rowerowej i konnej,
- występowanie dużych obszarów podlegających szczególnej ochronie.

### Spójność historyczna i kulturowa obszaru:

- wspólne korzenie historyczne i kulturowe (kultura łużycka, królewszczyzna, Biskupizna),
- podobne doświadczenia historyczne (Wiosna Ludów, Powstanie Wielkopolskie),
- wsie i miasteczka były własnością bogatych i gospodarnych rodów ziemiańskich, (Konarskich, Leszczyńskich, Czartoryskich, Sułkowskich i Chłapowskich), które pozostawiły tradycje dobrego gospodarowania, przywiązania do ziemi i lokalnej kultury, dbałości o powierzony majątek i troski o jego rozwój,
- przebywanie (na stałe lub czasowo) osób wykształconych i wybitnych: Gall Anonim, Adam Mickiewicz, gen. Dezydery Chłapowski, Edmund Bojanowski, Melchior Wańkiewicz,
- występowanie wiatraków i innych starych budowli związanych z młynarstwem,
- występowanie znacznej ilości zabytkowych kościołów i zespołów klasztornych, zespołów pałacowo – parkowych oraz charakterystycznych kapliczek przydrożnych.
- silne przywiązanie do tradycji lokalnej i kultury ludowej, które znajduje odzwierciedlenie w funkcjonujących sekcjach, bractwach, zespołach folklorystycznych i kapelach ludowych,
- zbieranie i dokumentowanie historii i dziedzictwa kulturowego,
- zachowywanie tradycyjnych umiejętności w dziedzinie rękodziela (m.in. wyroby ze sznurka) i sztuki kulinarnej (m.in. ogórek kiszony „osiecki”, miodówka), w tym tradycja biesiadowania,
- połączenie, praktycznie całego obszaru, nieczynną linią kolejową, w stanie umożliwiającym wykorzystanie jej na cele turystyczne,
- zachowanie i przekazywanie umiejętności w dziedzinie wyrobu bryczek i powozów oraz kowalstwa artystycznego, a także wyrobów masarskich,
- tradycja solidnej pracy, wytrwałości i nie poddawania się przeciwnościom losu (przedstawiona w filmie „Najdłuższa wojna nowoczesnej Europy”),
- traktowanie historii (miejsca, ludzie, zdarzenia) jako zasobu do wykorzystania w działalności rekreacyjnej, turystycznej i promocyjnej,
- występowanie u mieszkańców (również młodzieży) silnej więzi z miejscem urodzenia oraz dążenie do pozostania, mimo trudności, na „ojcowiznie”.

Zidentyfikowana spójność obszaru wskazuje na jej związek z opisanymi wcześniej uwarunkowaniami przestrzennymi i przyrodniczymi oraz historycznymi i kulturowymi.

### **3) Ocena społeczno – gospodarcza obszaru, w tym potencjału demograficznego i gospodarczego obszaru oraz poziomu aktywności społecznej**

#### Potencjał demograficzny

Liczba ludności zameldowanej na pobyt stały na obszarze objętym LSR wyniosła na koniec 2006 roku 98 767 osób. W skład obszaru wchodzi cztery gminy wiejskie oraz siedem gmin miejsko-wiejskich. Ludność wiejska stanowi 80% ogółu mieszkańców. Kościan i Krobia są gminami o największej liczbie ludności. Największą gęstość zaludnienia ma Gmina Miejska Górka. Brak większych miast oraz wiejski charakter obszaru sprawiają, iż gęstość zaludnienia obszaru objętego LSR (72 osoby/km<sup>2</sup>) jest znacznie niższa od średniej gęstości zaludnienia w województwie Wielkopolskim, wynoszącej ok. 113 osób/km<sup>2</sup>. Najbliższe większe miasta znajdują się w odległości kilkunastu kilometrów od granic obszaru Gościnniej Wielkopolski i w skali lokalnej nie oddziałują bezpośrednio na liczbę ludności. W analizie rozkładu przestrzennego ludności warto zwrócić uwagę na Gminę Kościan, która stanowi obszar wiejski otaczający pierścieniem miasto o tej samej nazwie.

Wiejski charakter obszaru podkreśla również wartość współczynnika feminizacji. Dla gmin tworzących Gościnną Wielkopolskę liczba kobiet prawie równa się liczbie mężczyzn, podczas gdy w województwie Wielkopolskim na 100 mężczyzn przypadało 106 kobiet, natomiast w województwie łódzkim – cechującym się najbardziej miejskim charakterem – aż 118.

Na obszarze objętym LSR widoczny jest stały wzrost liczby ludności w ciągu ostatnich pięciu lat. Wysokim dodatnim saldem migracji charakteryzowały się gminy Kościan i Piaski. W obydwu gminach fakt ten był spowodowany migracją ludności miejskiej na otaczające miasto obszary wiejskie - z miasta Kościana do gminy Kościan, z miasta Gostynia do gminy Piaski. Cały obszar Gościnniej Wielkopolski charakteryzuje się tylko nieco wyższym saldem migracji niż województwo Wielkopolskie.

Przyrost naturalny natomiast nie wykazywał tak znacznego zróżnicowania i nie przekracza 2%. Na obszarze objętym LSR przyrost rzeczywisty determinowany był przede wszystkim saldem migracji, które wykazywało znacznie większe odchylenia niż przyrost naturalny. Relatywnie wysokie saldo migracji wpłynęło na wyższy przyrost rzeczywisty obszaru w zestawieniu z przyrostem rzeczywistym województwa Wielkopolskiego.

Liczba ludności w wieku przedprodukcyjnym jest na obszarze objętym LSR większa niż w województwie Wielkopolskim, co tworzy perspektywiczną strukturę wiekową ludności. Wysoki udział ludzi młodych w ludności ogółem zapewnia zrównoważoną proporcję między

liczbą ludności czynnej zawodowo (będącej pochodną liczby ludności w wieku produkcyjnym), a liczbą ludności korzystającą ze świadczeń społecznych lub będącą na utrzymaniu czynnych zawodowo. Analiza struktury wiekowej ludności Gościnniej Wielkopolski według gmin wskazuje, iż najkorzystniejsza struktura wiekowa ludności, cechująca się wysokim udziałem ludności w wieku produkcyjnym, występuje w gminie Kościan oraz Miejska Górka.

### Potencjał gospodarczy

#### a) Rynek pracy

Poziom zatrudnienia najpełniej charakteryzowany jest przez współczynnik aktywności zawodowej oraz wskaźnik zatrudnienia. Pierwszy z wymienionych mierników stanowi liczbę osób aktywnych zawodowo odniesioną do ogólnej liczby ludności powyżej 15 roku życia danej jednostki i określany jest procentowo. Natomiast wskaźnik zatrudnienia to liczba osób pracujących odniesiona do ogólnej liczby mieszkańców powyżej 15 roku życia.

Współczynnik aktywności zawodowej dla obszaru Gościnniej Wielkopolski wynosi 57% i nie wykazuje przestrzennej koncentracji w żadnej z gmin opisywanego obszaru. Aktywność zawodowa powyżej przeciętnej dla całego obszaru występuje w gminach Dolsk, Jutrosin, Pakosław i Piaski. Wskaźnik zatrudnienia jest na obszarze objętym LSR o cztery punkty procentowe wyższy od wartości dla województwa wielkopolskiego, natomiast współczynnik aktywności zawodowej jest bardzo zbliżony i jedynie o jeden punkt procentowy wyższy niż w województwie.

Uzupełnieniem charakterystyki rynku pracy jest analiza bezrobocia. Istotną cechą obszaru objętego LSR jest fakt, iż żadna gmina nie jest zagrożona bezrobociem strukturalnym na podstawie wykazu powiatów (gmin) zagrożonych wysokim bezrobociem strukturalnym wymienionych w załączniku Rozporządzenia Rady Ministrów z dnia 21 grudnia 1999 r. w sprawie określenia powiatów (gmin) zagrożonych szczególnie wysokim bezrobociem strukturalnym Dz. U. z dnia 30 grudnia 1999 r. Nr 110, poz. 1264 z późn. zm.

Bezrobocie jest niższe od wartości dla województwa wielkopolskiego.

Analiza stopy bezrobocia nie wykazuje również korelacji między liczbą bezrobotnych, a sąsiedztwem ośrodków ponadlokalnych. Wśród gmin północnej części obszaru nie odnotowano również wpływu aglomeracji poznańskiej na spadek stopy bezrobocia. Znaczna odległość od Poznania, zwłaszcza rozpatrywana w wymiarze czasowym skłania ludność gmin Kościan, Krzywiń oraz Dolsk do poszukiwania zatrudnienia w lokalnej gospodarce.



Istotną miarą problemu bezrobocia jest udział kobiet w ogólnej liczbie bezrobotnych. Wysoki udział kobiet w ogólnej liczbie bezrobotnych charakteryzował przede wszystkim gminy, znajdujące się w sąsiedztwie lokalnych ośrodków miejskich lub w gminach na obszarze których takie ośrodki się znajdowały. Taka sytuacja wystąpiła w gminie Kościan, Miejska Górka i Piaski. Niski udział bezrobotnych na pozostałych obszarach może wynikać z faktu, iż na obszarach wiejskich, oddalonych od ośrodków lokalnych występuje – zwłaszcza wśród kobiet - tzw. bezrobocie ukryte. Zjawisko takie ma miejsce na obszarach wiejskich, gdzie znaczna liczba ludności pracuje we własnych gospodarstwach rolnych wytwarzających produkty żywnościowe jedynie w celach własnej konsumpcji. Niski odsetek bezrobotnych kobiet na opisywanym obszarze jest zatem kolejnym potwierdzeniem wiejskiego charakteru obszaru Gościnniej Wielkopolski.

#### b) Gospodarstwa rolne

Najwięcej gospodarstw występuje w gminach Kościan, Krzywiń, Krobia oraz Miejska Górka, co spowodowane jest przede wszystkim dużym obszarem tych gmin. Razem w gminach tych funkcjonuje powyżej 50% gospodarstw rolnych całego obszaru Gościnniej Wielkopolski.

Struktura wielkości gospodarstw rolnych wskazuje na dominację gospodarstw do 10 ha. Razem ich odsetek wynosi ponad 70% gospodarstw badanego obszaru. Warto zwrócić uwagę na gminę Kościan, gdzie znacznej liczbie gospodarstw najmniejszych (do 1ha) towarzyszy duża (relatywnie w stosunku do całego obszaru) liczba gospodarstw o powierzchni 100 ha i więcej. Duże gospodarstwa występują również w gminie Dolsk.

Obszar Gościnniej Wielkopolski nie odbiega mocno od struktury wielkościowej gospodarstw rolnych w całym regionie. Zaznacza się jedynie większy udział gospodarstw o średniej wielkości (od 10ha do 50ha) oraz niższy o 5 punktów procentowych udział gospodarstw o wielkości od 1 do 10ha.

Duża ilość niewielkich gospodarstw nie jest mocną stroną Gościnniej Wielkopolski. Struktura taka tworzy jednak pewne możliwości rozwoju. Do najważniejszych należą:

- możliwość pozyskiwania dotacji zewnętrznych dla gospodarstw niskotowarowych;
- brak wykorzystania w gospodarstwach rolnych nowoczesnych metod upraw, pozwalający zachować naturalny charakter obszarów wiejskich, tworząc możliwość rozwoju agroturystyki i turystyki wiejskiej,
- zainteresowanie pozarolniczymi źródłami dochodu, w tym z wykorzystaniem lokalnych zasobów oraz agroturystyką.

### c) Działalność gospodarcza

Liczba podmiotów gospodarczych wykazuje przede wszystkim korelacje z ośrodkami powiatowymi – Kościanem, Rawiczem, Gostyniem oraz Krotoszynem. Każda z gmin z nimi sąsiadujących koncentruje ponad 10% podmiotów gospodarczych całego obszaru. Zaznacza się szczególnie pozycja Kościana. W gminach zlokalizowanych wokół miast powiatowych działalność prowadzą przede wszystkim zakłady obsługujące ludność zamieszkałą w tych miastach. Jest to cecha charakterystyczna tego typu jednostek terytorialnych. Ceny gruntów są tam znacznie niższe niż w centrach miast powiatowych, stąd przedsiębiorcom opłaca się ponosić większe koszty dojazdu w zamian za niskie ceny gruntów. Sytuacja tak odnosi się w szczególności do działalności gospodarczych wymagających znacznej powierzchni. Można tu wymienić: hurtownie, magazyny, sklepy wielkopowierzchniowe, firmy transportowe, zakłady produkcyjne wytwarzające produkty dla zaspokojenia bieżących potrzeb mieszkańców.

Na obszarze objętym LSR najwięcej podmiotów gospodarczych działa w sektorze usług. Przewaga podmiotów usługowych nie jest jednak tak duża jak w województwie wielkopolskim, gdzie sektor usług koncentruje o 9% więcej podmiotów gospodarczych. Obszar Gościnnej Wielkopolski charakteryzuje się natomiast znacznie większą liczbą podmiotów w sektorze rolnictwa, łowiectwa i leśnictwa, co stanowi podkreślenie rolniczego charakteru obszaru. Należy również pamiętać o fakcie, iż do sektora „rolnictwo, łowiectwo i leśnictwo” nie zalicza się indywidualnych gospodarstw rolnych, które stanowią ponad 90% wszystkich gospodarstw rolnych.

Relatywnie wysoki jest udział sektora usług w gminach miejsko-wiejskich. To właśnie w miastach koncentruje się większość działalności usługowej. Do miast wpływających na wzrost udziału sektora usług w ogólnej strukturze lokalnej gospodarki należą: Dolsk, Kobylin, Krobia, Miejska Górka i Czempin.

Branżą mającą kluczowe znaczenie dla rozwoju obszaru jest rolnictwo, które dla większości mieszkańców stanowi podstawowe lub uzupełniające źródło dochodów. Sektor rolniczy oddziałuje zarówno na sektor przemysłowy jak i na usługi rynkowe. Duże znaczenie dla obszaru Gościnnej Wielkopolski mają szlaki komunikacyjne przecinające gminy w linii wschód – zachód. Obecność szlaków komunikacyjnych powoduje również konieczność ich obsługi w postaci infrastruktury towarzyszącej takiej jak: stacje benzynowe, bary, restauracje, motele. Poza rolnictwem kluczowe znaczenie dla rozwoju obszaru mają następujące branże: skup i przetwórstwo produktów rolnych i ogrodniczych, usługi, zaopatrzenie gospodarstw rolnych w środki do produkcji rolnej, transport i magazynowanie oraz produkcja bryczek (przemysł charakterystyczny dla Gościnnej Wielkopolski) i turystyka wiejska.

#### d) Turystyka

Obszar Gościnnej Wielkopolski jest znacznie zróżnicowany pod względem funkcjonujących form rekreacji i turystyki oraz intensywności napływu turystów.

Na całym obszarze występuje turystyka rowerowa i piesza. W każdej z gmin pałace i dworki umożliwiają pobyty weekendowe oraz konferencyjno – szkoleniowe. Atrakcją są liczne ścieżki dydaktyczne (śladami Galla Anonima, Adama Mickiewicza, Heleny Modrzejewskiej, Melchiora Wańkowicza, Kajetana Morawskiego) oraz pola bitew „najdłuższej wojny nowoczesnej Europy”. W ostatnich latach rozwija się również turystyka sakralna. Nad jeziorami rozwija się letnia turystyka pobytowa, a na jeziorach uprawiany jest windsurfing, kajakarstwo i wędkarstwo.

Funkcjonujące na obszarze objętym LSR formy turystyki charakteryzują się dużą sezonowością napływu turystów. Turyści przebywają głównie w okresie letnim, a w przypadku młodzieży szkolnej (ścieżki dydaktyczne, zawody i obozy sportowe) również wiosennym i wczesno - jesiennym.

Na obszarze objętym LSR można doliczyć się około 1000 miejsc noclegowych i 2 600 miejsc konsumpcyjnych. Wśród miejsc noclegowych występuje duże zróżnicowanie standardu i ilości oferowanych miejsc w danym standardzie. Najwięcej jest miejsc w internatach, schroniskach i ośrodkach sportowo – wypoczynkowych, a więc o stosunkowo niskim standardzie. Wygodne i atrakcyjne miejsca noclegowe oferują gospodarstwa agroturystyczne, ale miejsc tych jest tylko około 100. Dostępna jest również znaczna liczba miejsc noclegowych o wysokim standardzie zlokalizowanych w pałacach i dworach. Obiekty te należą głównie do osób prywatnych, co stwarza zarówno szansę jak i zagrożenie w wykorzystaniu ich dla rozwoju turystyki.

Miejsca konsumpcyjne ogólnie dostępne zlokalizowane są głównie w restauracja i pubach. Mało jest punktów małej gastronomii, szczególnie poza sezonem letnim. Na obszarze objętym LSR nie ma ogólnie dostępnych lokali o charakterze kawiarni (herbaciarni) oraz lokali posiadających ofertę artystyczną.

Na obszarze Gościnnej Wielkopolski brak kwalifikowanych przewodników turystycznych oraz biur turystycznych i punktów informacji turystycznej dla całego partnerstwa. Głównym źródłem informacji są foldery gmin (wydawane przez Urzędy Gmin) i gospodarstw agroturystycznych, gazetki lokalne oraz „Gazeta Gościnna” wydawana przez Międzygminny Związek Turystyczny „Wielkopolska Gościnna”, a także strony internetowe gmin i Międzygminnego Związku Turystycznego „Wielkopolska Gościnna”. Niestety dystrybucją folderów i gazet objęta jest mała liczba odbiorców.

Takie rozwiązanie nie sprzyja znacznemu pozyskiwaniu turystów z poza obszaru, stanowi jednak główny i bardzo istotny mechanizm promocji wewnątrz obszaru objętego LSR.

Głównym źródłem informacji o zasobach turystycznych dla potencjalnych turystów z zewnątrz są strony internetowe gmin oraz uczestnictwo partnerstwa w targach turystycznych w Poznaniu i Wrocławiu, a także na POLAGRZE. Prezentacje targowe partnerstwa są wysoko oceniane zarówno przez organizatorów targów (nagrody) jak i przez gości odwiedzających stoiska.

#### Ocena społeczno – gospodarcza obszaru

- dobra dostępność komunikacyjna: położenie przy drodze krajowej nr 5 oraz drogach o znaczeniu międzyregionalnym i regionalnym,
- wzrost liczby ludności, wynikający głównie z dodatniego salda migracji oraz wysoki udział ludzi młodych w ludności ogółem,
- tradycja solidnej pracy, wytrwałości i nie poddawania się przeciwnościom losu (przedstawiona w filmie „Najdłuższa wojna nowoczesnej Europy”),
- wysoka kultura rolna i duża wydajność produkcji rolnej, mimo znacznego zróżnicowania jakości gleb,
- występowanie gospodarstw wysokotowarowych nastawionych na produkcję np. trzody chlewnej, mleka, buraków cukrowych, kukurydzy itp. (LSR obejmuje gminy o najwyższym wskaźniku produkcji trzody chlewnej w Polsce) i małych gospodarstw rodzinnych,
- zainteresowanie nowatorskim zagospodarowaniem terenów nieużytków i lasów oraz wykorzystaniem konia i zwierząt gospodarskich,
- relatywnie niska stopa bezrobocia w stosunku do województwa,
- występowanie u mieszkańców (również młodzieży) silnej więzi z miejscem urodzenia oraz dążenie do pozostania, mimo trudności, na „ojcowiznie”,
- tradycje wieloletniej i efektywnej współpracy gmin oraz funkcjonujących w jego obrębie podmiotów życia gospodarczego,
- solidne i zrównoważone budżety gmin,
- znaczne wykorzystanie przez samorządy gminne środków unijnych i innych zewnętrznych źródeł finansowania,
- zainteresowanie problematyką rozwoju obszarów wiejskich wśród radnych i liderów lokalnych,
- wzrost w ostatnich latach liczby rolników zainteresowanych świadczeniem usług agroturystycznych i działalnością pozarolniczą opartą o lokalne zasoby,

- znaczny wzrost liczby podmiotów gospodarczych, szczególnie w sferze handlu i usług, ale również produkcji,
- wzrost liczby podmiotów gospodarczych zainteresowanych świadczeniem usług związanych z rekreacją i turystyką oraz działalnością opartą o lokalne zasoby,
- wysoki udział ludności w wieku przedprodukcyjnym w ogólnej liczbie mieszkańców;
- niski poziom znajomości języków obcych,
- duża mobilność zawodowa i społeczna,
- pragmatyzm i praktycyzm gospodarczy.

### Aktywność społeczna

Organizacje pozarządowe są istotnym potencjałem obszaru Gościnnej Wielkopolski i cenną inicjatywą obywatelską (łącznie działa około pięćdziesiąt organizacji pozarządowych). Ich szczególny walor polega na działaniu oddolnym, inicjowanym przez mieszkańców, odczuwających potrzebę działania na rzecz społeczności lokalnej.

Aktywność społeczna mieszkańców Gościnnej Wielkopolski widoczna jest również poprzez działalność w Klubach Sportowych, Ochotniczej Straży Pożarnej, Kołach Gospodyń Wiejskich i Klubach Seniora.

Na obszarze objętym LSR działalnością kulturalną zajmują się przede wszystkim Gminne Ośrodki Kultury. Są to miejsca, w których inicjuje się i organizuje imprezy kulturalne zarówno dla mieszkańców, jak i dla osób spoza gminy. Ważnym polem działalności gminnych ośrodków kultury jest inicjowanie i organizacja zajęć dla dzieci. Gminne Ośrodki Kultury współpracują również zespołami artystycznymi, pomagając organizować spotkania, udostępniając pomieszczenia i umożliwiając rozwijanie umiejętności artystycznych. Oprócz działalności na rzecz zorganizowanych grup ośrodki kultury dają mieszkańcom możliwość spotykania się z zapraszanymi ciekawymi ludźmi i obejrzenia wystaw. Istotnym elementem działalności kulturalnej jest sieć bibliotek.

Na obszarze Gościnnej Wielkopolski występuje wiele lokalnych organizacji zajmujących się kulturą. Organizacje te, zakładane najczęściej przez miejscowych społeczników zrzeszają ludzi, którzy pragną zachować i przekazać lokalne dziedzictwo kulturowe oraz przygotować młodzież do uczestnictwa w kulturze.

Ważną rolę w organizacji życia społecznego na wsi pełnią jednostki Ochotniczej Straży Pożarnej. Na obszarze objętym LSR co roku odbywa się wiele zawodów sportowo-pożarniczych, w których konkurują drużyny z różnych części regionu. Zawody te mają już swoją długoletnią tradycję i stanowią miejscową atrakcję.

Natomiast działalność sportowo-rekreacyjna prowadzona jest przede wszystkim przez gminne ośrodki sportu i rekreacji. Przegląd działalności sportowej w gminach Gościnniej Wielkopolski daje obraz bogatej oferty nie tylko dla mieszkańców gmin – choć do nich przede wszystkim skierowana jest oferta organizacji sportowych - ale również dla osób odwiedzających gminy.

Gminy tworzące obszar Gościnniej Wielkopolski posiadają dobrą bazę podstawową do uprawiania sportu (boiska i sale gimnastyczne, stadiony, ścieżki rowerowe, korty tenisowe). Działalność sportowo - rekreacyjna na obszarze Gościnniej Wielkopolski jest bardzo prężna i należy do dziedzin wspieranych i promowanych przez samorządy lokalne. Na terenie każdej z gmin działają stowarzyszenia oraz sekcje i kluby sportowe, skupiające liczne grono mieszkańców. Organizowane imprezy sportowe i rekreacyjne mają często charakter regionalny, a nawet krajowy i międzynarodowy i przyczyniają się do napływu turystów i promocji obszaru.

Wiele imprez jest cyklicznych, wiele ma charakter lokalny, ale na niektóre z nich przyjeżdżają goście z całej Polski, a nawet z zagranicy. Do najciekawszych można zaliczyć m.in.: cykliczny rajd rowerowy „Z wizytą u nas bez nałogów” przez teren każdej gminy trasą Szlaku Ziemiańskiego, Międzynarodowe Zawody Sikawek Konnych, "Jarmark Soplicowski" (w Skansenie Soplicowo w Cichowie), Festiwal Kultury Wielkopolski Gościnniej, Bieg Olimpijski w Racocie (uczestniczy kilka tysięcy osób), Bieg Bojanowskiego (10 km) z udziałem gości zagranicznych w Piaskach, Ogólnopolska Spartakiada Młodzieży i Mistrzostwa Szkół w Miejskiej Górcie, Międzynarodowe rozgrywki w baseball z udziałem zespołów z USA, Holandii i Niemiec w Miejskiej Górcie, Bieg im. Marszałka Józefa Piłsudskiego w Kobylinie, Mistrzostwa Polski w Sportach Nietypowych w Bodzewie, Wędkarskie Mistrzostwa Europy i krajowe zawody wędkarskie w Miejskiej Górcie, Krajowe Regaty Żaglodeskarskie w Dolsku.

W ostatnich latach na obszarze Gościnniej Wielkopolski pojawiło się nowe pole aktywności społecznej mieszkańców zainicjowane lub wspierane projektami realizowanymi przez samorządy gminne w ramach działania „Odnowa wsi oraz zachowanie i ochrona dziedzictwa kulturowego” współfinansowanego z funduszy Unii Europejskiej.

Remonty i wyposażenie świetlic wiejskich oraz zagospodarowanie obiektów i przestrzeni publicznej miejscowości wspiera działania integracyjne i rekreacyjne oraz społeczno – kulturalne małych środowisk wiejskich. Powstało i działa wiele ciekawych miejsc skupiających aktywnych mieszkańców, a nowe inicjatywy i pomysły czekają na realizację.

#### 4) Specyfika obszaru

Elementami, które w szczególny sposób charakteryzują obszar Gościnnej Wielkopolski i stanowią o jego specyfice są:

- a) Uwarunkowania przyrodnicze i kulturowe oraz podjęte w ostatnich latach działania w zakresie ich wykorzystania do wypoczynku, rekreacji i turystyki w bezpośrednim kontakcie z przyrodą, głównie: rowerem, konno, bryczką lub po nieczynnych torach kolejowych.
- b) Wyraźny wzrost zainteresowania mieszkańców aktywnym wypoczynkiem i rekreacją w miejscu zamieszkania lub jego bliskim sąsiedztwie oraz wzrost zainteresowania działalnością gospodarczą i społeczną w tych obszarach, a także aktywnością gospodarczą opartą o zasoby lokalne.
- c) Zainteresowanie podmiotów i osób zwiększeniem dostępności i atrakcyjności turystycznej obszaru oraz jego promocją na bazie produktów i zasobów lokalnych.

Wykorzystanie zidentyfikowanej specyfiki obszaru, opisane poniżej, pozwoli na zwiększenie jego atrakcyjności dla mieszkańców i poprawę jakości ich życia oraz podniesie konkurencyjność obszaru w zakresie rekreacji i turystyki.

Uwarunkowania przyrodnicze i kulturowe oraz podjęte w ostatnich latach działania w zakresie ich wykorzystania do wypoczynku, rekreacji i turystyki w bezpośrednim kontakcie z przyrodą, głównie: rowerem, konno, bryczką lub po nieczynnych torach kolejowych.

Podjęmowane, od początku funkcjonowania partnerstwa, działania w zakresie wykorzystania zasobów przyrodniczych i kulturowych Gościnnej Wielkopolski przyniosły pierwsze oczekiwane rezultaty. Wśród pól poprzecinanych pagórkami i jeziorami, po gęstej sieci dobrych dróg i ścieżek wytyczonych przez zadrzewienia śródpolne, od pałacu do pałacu, obok zabytków historii i kultury, z możliwością wypoczynku i noclegu u gościnnych gospodarzy – można już przejechać rowerem, koniem lub bryczką (a na kilku odcinkach również dreżyną) po wytyczonych i oznakowanych szlakach rowerowych, konnych i dreżynowym.

Bezpośredni kontakt z dziedzictwem przyrodniczym i kulturowym obszaru umożliwiają: Ziemiański Szlak Rowerowy, Europejska Trasa Rowerowa R9 EUROVELO, Szlak konny Wielkopolska Podkowa (centrum i południe partnerstwa) i Szlak konny Trakt Chłapowski (północ i centrum partnerstwa). Szlaki zostały udokumentowane i barwnie opisane w przewodnikach.

Wielkopolska Gościnna to jeden z nielicznych obszarów w Wielkopolsce, który posiada wytyczone i oznakowane szlaki konne. Szlaki mają punkt wspólny, co umożliwia konną wędrówkę praktycznie po całym obszarze partnerstwa.

Teraz przed LGD Gościnna Wielkopolska nowe zadania i kolejny etap prac. Wykorzystanie wytyczonych szlaków do rozwoju rekreacji i turystyki na obszarze Gościnnej Wielkopolski poprzez zagospodarowanie i wzbogacenie utworzonej bazy o ~~małą~~ infrastrukturę rekreacyjną i turystyczną, uporządkowanie i zagospodarowanie terenu przy szlakach i w ich bezpośrednim sąsiedztwie oraz organizację imprez i promocję.

Wyraźny wzrost zainteresowania mieszkańców aktywnym wypoczynkiem i rekreacją w miejscu zamieszkania lub jego bliskim sąsiedztwie oraz wzrost zainteresowania działalnością gospodarczą i społeczną w tych obszarach, a także aktywnością gospodarczą opartą o zasoby lokalne.

W ostatnich kilku latach nastąpiły wyraźne zmiany w stylu życia mieszkańców Gościnnej Wielkopolski wynikające z rozwoju gospodarczego i poprawy jakości życia zarówno w skali kraju jak i w wymiarze lokalnym oraz osiedlania się mieszkańców z miast powiatowych obszaru. Dobra sytuacja gospodarcza ostatnich lat oraz gospodarność i aktywność samorządów gmin tworzących obszar partnerstwa stworzyły warunki dobrego zaspokojenia podstawowych potrzeb życiowych mieszkańców. Naturalną konsekwencją tego faktu stał się wzrost zainteresowania mieszkańców aktywnym wypoczynkiem i rekreacją w miejscu zamieszkania lub jego bliskim sąsiedztwie.

Tworzenie warunków do poprawy jakości życia mieszkańców Gościnnej Wielkopolski w zakresie wypoczynku i rekreacji oraz wsparcie aktywności lokalnej w ciekawych działaniach na rzecz wsi, gminy i całego obszaru to nowe zadanie dla partnerstwa.

LGD Gościnna Wielkopolska wypracowała wspólny program działań oparty o wskazane przez przedstawicieli społeczności lokalnych centra rekreacji i wypoczynku oraz ciekawe miejsca o dużej aktywności i zasięgu oddziaływania. Miejsca te w pełni wykorzystują uwarunkowania przyrodnicze i kulturowe obszaru. Większość centrów zlokalizowana jest nad jeziorami (naturalnymi lub sztucznymi zbiornikami wodnymi utworzonymi w ramach programu małej retencji) lub w centrach miejscowości – siedzibie władz gminnych.

Funkcjonujące centra rekreacji i wypoczynku obok wzbogaconych szlaków turystycznych będą tworzyły wspólną bazę rekreacyjno - turystyczną Gościnnej Wielkopolski.



W centrach, na szlakach i innych ciekawych miejscach oraz w ich bezpośrednim sąsiedztwie powstaną warunki do rozwoju działalności gospodarczej w obszarze rekreacji i turystyki, hotelarstwa i gastronomii oraz działalności opartej o zasoby i produkty lokalne.

Ponadto w miejscach tych planowane są, dofinansowane przez partnerstwo, imprezy i działania m.in. zachowujące i promujące miejscowe tradycje i zwyczaje.

Wykorzystane i zagospodarowane zostaną również najciekawsze nowe inicjatywy ożywienia i integracji wsi na bazie funkcjonujących obiektów i przestrzeni publicznej.

#### Zainteresowanie podmiotów i osób zwiększeniem dostępności i atrakcyjności turystycznej obszaru oraz jego promocją na bazie produktów i zasobów lokalnych.

Gminy tworzące obszar realizacji LSR położone są blisko dużych ośrodków miejskich, takich jak: Kościan, Gostyń, Rawicz, Leszno, Poznań i Wrocław. Występowanie dogodnych połączeń komunikacyjnych z tymi miastami oraz gęsta sieć dróg regionalnych, powiatowych i gminnych znacznie zwiększa dostępność komunikacyjną Gościnnej Wielkopolski. Dodatkowym atutem obszaru jest geograficzny układ gmin, które tworzą łańcuch rozpoczynający się w bliskim sąsiedztwie Poznania (Gmina Kościan i Czempin) i kończący się na granicy Wielkopolski (Gminy Jutrosin i Pakosław) w bezpośrednim sąsiedztwie Strefy Ciszy Stawów Milickich.

Oznacza to, że Gościnna Wielkopolska charakteryzuje się dobrą dostępnością komunikacyjną.

Niestety brak bogatej i zróżnicowanej oferty noclegowej i gastronomicznej (mimo znacznej oferty miejsc w gospodarstwach agroturystycznych) oraz gotowych do sprzedaży i promocji produktów turystycznych powoduje znaczne ograniczenie dostępności i atrakcyjności turystycznej obszaru.

Tworzenie warunków do rozwoju na obszarze Gościnnej Wielkopolski działalności hotelarsko – gastronomicznej oraz działalności związanej z usługami w obszarze wypoczynku, rekreacji i turystyki to nowe, ważne zadanie LGD Gościnna Wielkopolska.

Rozwój bazy i usług oraz produktów lokalnych zwiększy dostępność i atrakcyjność turystyczną obszaru. Pozwoli również na opracowanie dobrych produktów turystycznych i atrakcyjną promocję obszaru.

### 3. Analiza SWOT dla obszaru objętego LSR; wnioski wynikające z przeprowadzonej analizy

Silne strony	Słabe strony
<p>1. Typowo rolniczy krajobraz, który tworzą rozległe równiny o niskiej lesistości, poprzecinane jeziorami i pagórkami</p> <p>1. Udział w programie „małej retencji”</p> <p>2. Dobre warunki do uprawiania rekreacji i turystyki pieszej, rowerowej i konnej - wytyczone i oznakowane szlaki rowerowe i konne</p> <p>3. System oznakowanych tras rowerowych łączących się z trasami międzynarodowymi</p> <p>4. Tory kolejowe w dobrym stanie do zagospodarowania na cele turystyczne</p> <p>5. Obszary ciekawe przyrodniczo, zabytki architektury, wiatraki i stare budowle, zabytki sakralne o znacznej wartości bogate tradycje kulturowe</p> <p>6. Liczne imprezy kulturalne i sportowe w tym o zasięgu międzynarodowym</p> <p>7. Kwatery agroturystyczne – atrakcyjne i o dobrym standardzie</p> <p>8. Wzrost zainteresowania mieszkańców działalnością społeczną i gospodarczą w obszarze rekreacji i turystyki</p> <p>9. Wzrost zainteresowania mieszkańców aktywnym wypoczynkiem i rekreacją w miejscu zamieszkania lub jego bliskim sąsiedztwie</p> <p>10. Bogata baza sportowa (sale gimnastyczne, boiska, kluby sportowe)</p> <p>11. Wzrost zainteresowania wśród rolników, w tym młodych, pozarolniczą działalnością gospodarczą</p> <p>12. Dziedzictwo kulinarne i „dobra kuchnia”</p> <p>13. Inicjatywy gospodarcze oparte o zasoby lokalne (głównie przyrodnicze i kulturowe)</p> <p>14. Inicjatywy i aktywności środowisk lokalnych</p> <p>15. Gościnność i bezpieczeństwo</p>	<p>1. Mało urozmaicona rzeźba terenu</p> <p>2. Występowanie terenów narażonych na stepowanie i terenów o nadmiarze wody opadowej</p> <p>3. Brak małej infrastruktury turystycznej na szlakach i w ich bezpośrednim sąsiedztwie</p> <p>4. Niedostateczna infrastruktura do rekreacji zimowej</p> <p>5. Niedostateczna baza noclegowa i gastronomiczna (szczególnie dla dużych grup)</p> <p>6. Brak inwestycji realizowanych w małych (pod względem liczby mieszkańców) miejscowościach</p> <p>7. Mało zagospodarowanych i atrakcyjnych miejsc do rekreacji i wypoczynku (np. nad jeziorami lub zbiornikami wodnymi oraz w centrach miejscowości – siedzibie władz gminnych )</p> <p>8. Zły stan niektórych obiektów zabytkowych</p> <p>9. Brak działań i imprez kulturalnych, rekreacyjnych lub sportowych adresowanych do mieszkańców wszystkich gmin Gościnnej Wielkopolski</p> <p>10. Brak usług około turystycznych (naprawa rowerów, wypożyczalnie, itp.)</p> <p>11. Zły stan lub brak zagospodarowania (w tym na cele społeczne i rekreacyjne) wielu obiektów i przestrzeni publicznej</p> <p>12. Mała ilość parkingów</p> <p>13. Mało imprez i działań promujących lokalne tradycje, obrzędy i/ lub zwyczaje oraz promujących lokalną twórczość wykorzystującą lokalne dziedzictwo kulturowe, historyczne lub przyrodnicze</p> <p>14. Brak systemu promocji wewnętrznej i zewnętrznej Gościnnej Wielkopolski</p> <p>15. Brak jednolitej oferty turystycznej</p>
Szanse	Zagrożenia
<p>1. Dobra dostępność komunikacyjna obszaru</p> <p>2. Możliwość finansowania projektów inwestycyjnych i innych z funduszy UE i innych zewnętrznych</p> <p>3. Bliskość i dostępność targów imprez wystawienniczych (Poznań, Wrocław, Berlin)</p> <p>4. Sąsiedztwo Rezerwatu Ornitologicznego „Stawy Milickie”</p> <p>5. Zwiększenie zainteresowania mieszkańców Wielkopolski i Polski turystyką wiejską</p>	<p>1. Globalny kryzys finansowy i gospodarczy</p> <p>2. Wysokie podatki hamujące działalność gospodarczą</p> <p>3. Brak dostosowania przepisów prawnych do wymogów Unii Europejskiej</p> <p>4. Postrzeganie Wielkopolski jako regionu mało atrakcyjnego turystycznie</p> <p>5. Odpływ turystów do innych regionów</p> <p>6. Wzrost konkurencyjności innych regionów Wielkopolski i Polski</p>

### Wnioski wynikające z przeprowadzonej analizy.

Z przeprowadzonej analizy SWOT wynikają następujące wnioski stanowiące podstawę określenia celów ogólnych i szczegółowych LSR:

- na obszarze Gościnnej Wielkopolski występują dobre warunki do uprawiania rekreacji i turystyki pieszej, rowerowej i konnej – zostały wytyczone i oznakowane szlaki rowerowe i konne,
- wykorzystanie szlaków do rozwoju rekreacji i turystyki na obszarze Gościnnej Wielkopolski wymaga ich zagospodarowania w małą infrastrukturę rekreacyjną i turystyczną, uporządkowania i zagospodarowanie terenu przy szlakach i w ich bezpośrednim sąsiedztwie oraz organizacji imprez i promocji,
- w ostatnich latach nastąpił wzrost zainteresowania mieszkańców Gościnnej Wielkopolski aktywnym wypoczynkiem i rekreacją w miejscu zamieszkania lub jego bliskim sąsiedztwie oraz działalnością gospodarczą związaną z rekreacją i turystyką,
- zaspokojenie wymienionych wyżej potrzeb mieszkańców wymaga utworzenia, zagospodarowania lub rozwoju tzw. centrów rekreacji i wypoczynku oraz zagospodarowania szlaków turystycznych - w oparciu o zasoby przyrodnicze i kulturowe obszaru,
- brak odpowiedniej bazy hotelowo – gastronomicznej oraz produktów turystycznych i systemu promocji Gościnnej Wielkopolski znacznie ogranicza jej dostępność i atrakcyjność turystyczną,
- wzbogacenie szlaków i zagospodarowanie centrów rekreacji i wypoczynku oraz ciekawych miejsc wpłynie znacząco na rozwój bazy rekreacyjnej i turystycznej obszaru oraz wzrost aktywności gospodarczej i społecznej w tych obszarach,
- wykorzystanie i zagospodarowanie najciekawszych inicjatyw ożywienia i integracji wsi na bazie funkcjonujących obiektów i przestrzeni publicznej umożliwi wzrost aktywności społecznej i gospodarczej oraz integrację społeczności lokalnych, a także poprawi estetykę i zagospodarowanie przestrzeni publicznej,
- rozwój bazy i usług oraz produktów lokalnych zwiększy dostępność i atrakcyjność turystyczną obszaru i umożliwi jego atrakcyjną promocję,
- wykorzystanie silnych stron i eliminowanie lub zmniejszenie znaczenia słabych stron powinno doprowadzić do rozwoju funkcji rekreacyjnych i turystycznych Gościnnej Wielkopolski oraz do poprawy jakości życia jej mieszkańców.

4. Określenie celów ogólnych i szczegółowych LSR oraz wskazanie planowanych przedsięwzięć służących osiągnięciu poszczególnych celów szczegółowych, w ramach których będą realizowane operacje, zwanych dalej „przedsięwzięciami”

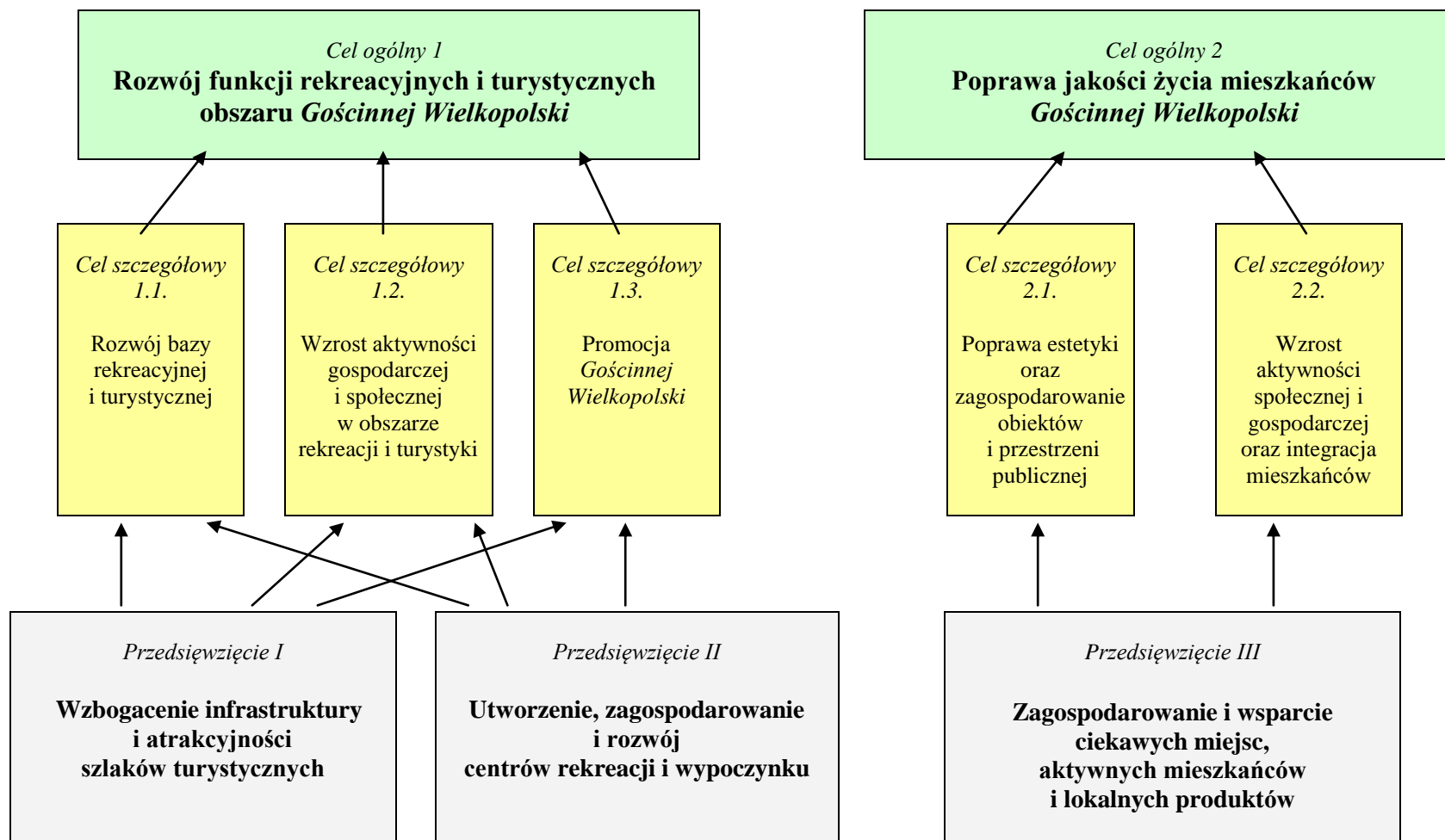

Cele zapisane w Lokalnej Strategii Rozwoju powinny zostać osiągnięte do końca realizacji LSR, to znaczy w połowie 2015 roku. Natomiast rozpoczęcie realizacji Lokalnej Strategii Rozwoju planowane jest w drugiej połowie 2009 roku. Osiągnięcie zamierzonych celów będzie możliwe, jeżeli realizacja zaplanowanych przedsięwzięć będzie przebiegała zgodnie z budżetem i harmonogramem przedstawionym w rozdziale 10.

Opis zaplanowanych przedsięwzięć wraz ze wskazaniem grup docelowych, rodzajów operacji rekomendowanych w ramach przedsięwzięcia zamieszczony jest poniżej.

### *Przedsięwzięcie I*

#### **Wzbogacenie infrastruktury i atrakcyjności szlaków turystycznych**

Bogactwem obszaru objętego Lokalną Strategią Rozwoju są wytyczone i nie w pełni oznakowane atrakcyjne szlaki piesze, rowerowe i konne oraz kulturowe (np. związane z miejscami pobytu Adama Mickiewicza, biskupiański). Niestety znaczna część starego oznakowania wymaga wymiany lub uaktualnienia, a praktycznie wszystkie szlaki wymagają zagospodarowania w infrastrukturę szlaku (np. miejsca postoju i popasu, przystanie, punkty biwakowe itp.) i infrastrukturę towarzyszącą (np. parkingi, oświetlenie, miejsca wypoczynku i rekreacji itp.). Ponadto szlak drezynowy wymaga uporządkowania otoczenia, a szlaki kulturowe tematycznego zagospodarowania. Wszystkie szlaki wymagają ożywienia poprzez organizację imprez i promocję.

Realizacja przedsięwzięcia przyczyni się do osiągnięcia:

- celu ogólnego 1: Rozwój funkcji rekreacyjnych i turystycznych obszaru Gościnnej Wielkopolski,
- celów szczegółowych:
  - 1.1. Rozwój bazy rekreacyjnej i turystycznej
  - 1.2. Wzrost aktywności gospodarczej i społecznej w obszarze rekreacji i turystyki
  - 1.3. Promocja Gościnnej Wielkopolski.

#### Grupy docelowe

- o gminy,
- o instytucje kultury, dla których organizatorem jest jednostka samorządu terytorialnego,
- o kościoły i związki wyznaniowe,
- o organizacje pozarządowe,
- o rolnicy,
- o mikroprzedsiębiorcy,

- osoby fizyczne,
- osoby prawne.

### Rodzaje operacji rekomendowanych w ramach przedsięwzięcia

#### *Odnowa i rozwój wsi:*

- uporządkowanie, zagospodarowanie terenu na i w otoczeniu szlaków,
- budowa, przebudowa lub remont infrastruktury turystycznej przy szlakach lub w ich sąsiedztwie,
- przebudowa lub remont oraz uporządkowanie, zagospodarowanie lub poprawa estetyki i wyeksponowania obiektów i miejsc charakterystycznych na szlakach i w ich sąsiedztwie oraz otoczeniu,
- budowa, przebudowa lub remont i/ lub wyposażenie obiektów pełniących funkcje kulturalne lub rekreacyjne na szlakach i w sąsiedztwie szlaków oraz zagospodarowanie ich otoczenia,
- uporządkowanie i zagospodarowanie obiektów małej architektury i ich otoczenia umożliwiające bezpieczny odpoczynek i biwakowanie uczestnikom wędrówek po szlakach,
- zagospodarowanie cieków wodnych na cele rekreacyjne i turystyczne,
- budowa, przebudowa lub remont przeznaczonych do użytku publicznego ścieżek rowerowych oraz miejsc rekreacji na szlakach i w ich sąsiedztwie oraz otoczeniu,

#### *Różnicowanie w kierunku działalności nierolniczej:*

- zagospodarowanie terenu na i w otoczeniu szlaków na działalność rekreacyjną i turystyczną,
- budowa, przebudowa lub remont małej infrastruktury przy szlakach z przeznaczeniem na działalność rekreacyjną i turystyczną,
- uporządkowanie, zagospodarowanie lub poprawa estetyki i wyeksponowania obiektów i miejsc charakterystycznych na szlakach i w ich bezpośrednim sąsiedztwie z przeznaczeniem na działalność rekreacyjną i turystyczną,
- budowa, przebudowa lub remont budynków mieszkalnych i niemieszkalnych z przeznaczeniem na wynajem dla turystów,
- wynajmowanie pokoi oraz sprzedaż posiłków domowych lub świadczenie innych usług związanych z pobytem turystów w gospodarstwie rolnym,
- drobna wytwórczość, rzemiosło lub rękodzielnictwo na bazie zasobów i tradycji lokalnych,
- świadczenie usług turystycznych oraz związanych z rekreacją i wypoczynkiem na i w otoczeniu szlaków.

#### *Tworzenie i rozwój mikroprzedsiębiorstw:*

- zagospodarowanie terenu na i w otoczeniu szlaków na działalność rekreacyjną i turystyczną,
- budowa, przebudowa lub remont małej infrastruktury przy szlakach lub w ich sąsiedztwie z przeznaczeniem na działalność rekreacyjną i turystyczną,
- uporządkowanie, zagospodarowanie lub poprawa estetyki i wyeksponowania obiektów i miejsc charakterystycznych na szlakach i w ich sąsiedztwie z przeznaczeniem na działalność rekreacyjną i turystyczną,
- działalność hotelowa i gastronomiczna, w tym budowa lub adaptacja obiektów i ich wyposażenie,
- świadczenie usług turystycznych oraz związanych z rekreacją i wypoczynkiem na i w otoczeniu szlaków,
- świadczenie usług transportowych związanych z obsługą turystów oraz miejsc rekreacji i wypoczynku na obszarze Gościnnej Wielkopolski,
- drobna wytwórczość, rzemiosło lub rękodzielnictwo na bazie zasobów i tradycji lokalnych.

#### *Małe projekty:*

- szkolenia w zakresie tworzenia i funkcjonowania gospodarstw agroturystycznych, turystyki wiejskiej oraz organizacji i świadczenia usług związanych z turystyką i rekreacją,
- odnowienie lub oznakowanie małej infrastruktury turystycznej, w szczególności szlaków turystycznych i miejsc biwakowania,
- organizacja imprez kulturalnych, promocyjnych, rekreacyjnych lub sportowych związanych z promocją lokalnych walorów - na i w sąsiedztwie szlaków turystycznych,
- utworzenie bazy informacji turystycznej,
- przygotowanie i wydanie folderów oraz innych publikacji informacyjnych dotyczących szlaków turystycznych,
- udostępnianie na szlakach turystycznych lub w ich otoczeniu urządzeń i sprzętu, z wyłączeniem środków transportu napędzanych mechanicznie,
- zagospodarowanie przestrzeni publicznej na i w sąsiedztwie szlaków turystycznych,
- wyposażenie obiektów pełniących funkcje turystyczne i rekreacyjne na szlakach turystycznych i ich otoczeniu,
- remont lub wyposażenie muzeum lub innych obiektów pełniących ich funkcje położonych na szlakach lub w ich otoczeniu,
- budowa, adaptacja lub wyposażenie znajdujących się na szlakach turystycznych lub w ich otoczeniu niemieszkalnych obiektów budowlanych wykorzystywanych do tradycyjnego

- wyrobu produktów lokalnych i/ lub do prowadzenia sprzedaży produktów lub usług lokalnych,
- budowa, przebudowa lub remont przeznaczonych do użytku publicznego miejsc rekreacji na szlakach i w ich sąsiedztwie oraz otoczeniu.

*Nabywanie umiejętności i aktywizacja – działania LGD:*

- badania nad obszarem objętym LSR, w tym m.in. opracowanie dotyczące produktów turystycznych Gościnnej Wielkopolski, opracowanie opisu i charakterystyki zmian w infrastrukturze technicznej i społecznej na obszarze LSR wynikających z wdrażania LSR, analizy efektywności realizacji LSR oraz promocji marki „Gościnną Wielkopolska”,
- opracowanie, przygotowanie, druk lub powielenie i dystrybucja materiałów informacyjnych oraz materiałów związanych z aktywizowaniem społeczności lokalnej,
- zamieszczanie materiałów w prasie lokalnej i/ lub mediach,
- opracowanie, druk i dystrybucja materiałów promocyjnych oraz zakup gadżetów promocyjnych,
- opracowanie i udostępnianie multimedialnych materiałów promocyjnych i filmów,
- szkolenie liderów lokalnych,
- szkolenie pracowników LGD, członków Zarządu oraz członków organu decyzyjnego,
- organizacja wydarzeń o charakterze promocyjnym (np. targów, konferencji, festiwali, konkursów, kampanii, rajdów) związanych z obszarem objętym LSR, realizacją LSR oraz działalnością LGD,
- udział w targach związanych z celami LSR oraz udział w wydarzeniach promocyjnych organizowanych na terenie LGD, w regionie, Polsce i Europie,
- udział w wydarzeniach umożliwiających promocję obszaru objętego LSR, realizacji LSR oraz działalności LGD organizowanych przez członków Stowarzyszenia lub podmioty zewnętrzne na terenie LGD, w regionie, Polsce i Europie.

*Przedsięwzięcie II*

**Utworzenie, zagospodarowanie i rozwój centrów rekreacji i wypoczynku**

W ostatnich latach, na skutek zmian w rolnictwie i poprawie sytuacji gospodarstw domowych żyjących na obszarach wiejskich, wśród mieszkańców obszaru objętego Lokalną Strategią Rozwoju (LSR) coraz wyraźniej występują potrzeby aktywnego spędzania wolnego czasu i atrakcyjnego wypoczynku w bliskim sąsiedztwie miejsca zamieszkania. Większość gmin posiada lokalne centra rekreacji i wypoczynku lub zasoby umożliwiające ich utworzenie.



Miejsca te wymagają jednak zagospodarowania w zakresie infrastruktury podstawowej i turystycznej, rozwoju usług hotelowych i gastronomicznych oraz związanych z rekreacją, a także organizacji atrakcyjnych imprez.

Realizacja przedsięwzięcia przyczyni się do osiągnięcia:

- celów ogólnych:

1. Rozwój funkcji rekreacyjnych i turystycznych obszaru Gościnnej Wielkopolski

- celów szczegółowych:

1.1. Rozwój bazy rekreacyjnej i turystycznej

1.2. Wzrost aktywności gospodarczej i społecznej w obszarze rekreacji i turystyki

1.3. Promocja Gościnnej Wielkopolski

#### Grupy docelowe

- gminy,
- instytucje kultury, dla których organizatorem jest jednostka samorządu terytorialnego,
- organizacje pozarządowe,
- rolnicy,
- mikroprzedsiębiorcy,
- osoby fizyczne,
- osoby prawne.

#### Rodzaje operacji rekomendowanych w ramach przedsięwzięcia

##### *Odnowa i rozwój wsi:*

- zagospodarowanie zbiorników wodnych i/ lub ich otoczenia na cele rekreacyjne i turystyczne,
- zagospodarowanie przestrzeni publicznej (rynek, park, centrum miejscowości itp.) na cele rekreacyjne i turystyczne,
- budowa, przebudowa, remont lub wyposażenie obiektów małej architektury znajdujących się w centrach rekreacji i wypoczynku,
- uporządkowanie, zagospodarowanie terenu centrów rekreacji i wypoczynku,
- budowa, przebudowa, remont lub modernizacja infrastruktury turystycznej w centrach rekreacji i wypoczynku,
- uporządkowanie, zagospodarowanie lub poprawa estetyki i wyeksponowania obiektów i miejsc charakterystycznych zlokalizowanych w centrach rekreacji i wypoczynku.

*Różnicowanie w kierunku działalności nierolniczej:*

- zagospodarowanie terenu w centrach rekreacji i wypoczynku na działalność rekreacyjną i turystyczną,
- budowa, przebudowa lub remont małej infrastruktury zlokalizowanej w centrach rekreacji i wypoczynku z przeznaczeniem na działalność rekreacyjną i turystyczną,
- uporządkowanie, zagospodarowanie lub poprawa estetyki i wyeksponowania obiektów i miejsc charakterystycznych w centrach rekreacji i wypoczynku z przeznaczeniem na działalność rekreacyjną i turystyczną,
- budowa, przebudowa lub remont budynków mieszkalnych i niemieszkalnych z przeznaczeniem na wynajem dla turystów,
- wynajmowanie pokoi oraz sprzedaż posiłków domowych lub świadczenie innych usług związanych z pobytem turystów w gospodarstwie rolnym,
- świadczenie usług turystycznych oraz związanych z rekreacją i wypoczynkiem na terenie centrów rekreacji i wypoczynku,
- drobna wytwórczość, rzemiosło lub rękodzielnictwo na bazie zasobów i tradycji lokalnych.

*Tworzenie i rozwój mikroprzedsiębiorstw:*

- zagospodarowanie terenu w centrach rekreacji i wypoczynku na działalność rekreacyjną i turystyczną,
- budowa, przebudowa lub remont małej infrastruktury zlokalizowanej w centrach rekreacji i wypoczynku z przeznaczeniem na działalność rekreacyjną i turystyczną,
- uporządkowanie, zagospodarowanie lub poprawa estetyki i wyeksponowania obiektów i miejsc charakterystycznych w centrach rekreacji i wypoczynku z przeznaczeniem na działalność rekreacyjną i turystyczną,
- działalność hotelowa i gastronomiczna, w tym budowa lub adaptacja obiektów i ich wyposażenie,
- świadczenie usług turystycznych oraz związanych z rekreacją i wypoczynkiem na terenie centrów rekreacji i wypoczynku,
- świadczenie usług transportowych związanych z obsługą turystów oraz miejsc rekreacji i wypoczynku na obszarze Gościnnej Wielkopolski,
- drobna wytwórczość, rzemiosło lub rękodzielnictwo na bazie zasobów i tradycji lokalnych.

*Małe projekty:*

- szkolenia w zakresie tworzenia i funkcjonowania gospodarstw agroturystycznych, turystyki wiejskiej oraz organizacji i świadczenia usług związanych z turystyką i rekreacją,
- organizacja na terenie centrów rekreacji i wypoczynku imprez kulturalnych, promocyjnych, rekreacyjnych lub sportowych związanych z promocją lokalnych walorów,
- przygotowanie i wydanie folderów oraz innych publikacji informacyjnych dotyczących centrów rekreacji i wypoczynku,
- utworzenie lub zmodernizowanie punktów informacji turystycznej,
- udostępnianie w centrach rekreacji i wypoczynku urządzeń i sprzętu, z wyłączeniem środków transportu napędzanych mechanicznie,
- zagospodarowanie przestrzeni publicznej w centrach rekreacji i wypoczynku,
- wyposażenie obiektów pełniących funkcje turystyczne i rekreacyjne w centrach rekreacji i wypoczynku,
- remont lub wyposażenie muzeum lub innych obiektów pełniących ich funkcje położonych w centrach rekreacji i wypoczynku,
- budowa, adaptacja lub wyposażenie znajdujących się w centrach rekreacji i wypoczynku niemieszkalnych obiektów budowlanych wykorzystywanych do tradycyjnego wyrobu produktów lokalnych i/ lub do prowadzenia sprzedaży produktów lub usług lokalnych,
- budowa, przebudowa lub remont przeznaczonych do użytku publicznego miejsc rekreacji położonych w centrach rekreacji i wypoczynku.

*Nabywanie umiejętności i aktywizacja – działania LGD:*

- badania nad obszarem objętym LSR, w tym m.in. opracowanie dotyczące produktów turystycznych Gościnnej Wielkopolski, opracowanie opisu i charakterystyki zmian w infrastrukturze technicznej i społecznej na obszarze LSR wynikających z wdrażania LSR, analizy efektywności realizacji LSR oraz promocji marki „Gościnna Wielkopolska”,
- opracowanie, przygotowanie, druk lub powielenie i dystrybucja materiałów informacyjnych oraz materiałów związanych z aktywizowaniem społeczności lokalnej,
- zamieszczanie materiałów w prasie lokalnej i/ lub mediach,
- opracowanie, druk i dystrybucja materiałów promocyjnych oraz zakup gadżetów promocyjnych,
- opracowanie i udostępnianie multimedialnych materiałów promocyjnych i filmów,
- szkolenie liderów lokalnych,
- szkolenie pracowników LGD, członków Zarządu oraz członków organu decyzyjnego,

- organizacja wydarzeń o charakterze promocyjnym (np. targów, konferencji, festiwali, konkursów, kampanii, rajdów) związanych z obszarem objętym LSR, realizacją LSR oraz działalnością LGD,
- udział w targach związanych z celami LSR oraz udział w wydarzeniach promocyjnych organizowanych na terenie LGD, w regionie, Polsce i Europie,
- udział w wydarzeniach umożliwiających promocję obszaru objętego LSR, realizacji LSR oraz działalności LGD organizowanych przez członków Stowarzyszenia lub podmioty zewnętrzne na terenie LGD, w regionie, Polsce i Europie.

### *Przedsięwzięcie III*

#### **Zagospodarowanie i wsparcie**

##### **ciekawych miejsc, aktywnych mieszkańców i lokalnych produktów**

Na obszarze objętym Lokalną Strategią Rozwoju występują ciekawe miejsca i obiekty, w których może rozwijać się działalność społeczna i gospodarcza mieszkańców. Zagospodarowanie wielu z nich umożliwi integrację mieszkańców i wzrost ich aktywności społecznej, kulturalnej i sportowej.

W ostatnich latach, m.in. z powodu lepszego dostępu do źródeł finansowania działalności organizacji społecznych, zwiększyła się liczba osób aktywnych w środowisku lokalnym i wzrósł poziom zainteresowania wspólnymi działaniami wśród mieszkańców wsi.

Niestety większość obiektów pełniących funkcje społeczno – kulturalne i sportowe na wsi posiada bardzo niski standard i znikome wyposażenia.

Natomiast wsparcie aktywności gospodarczej mieszkańców Gościnnej Wielkopolski m.in. w zakresie wytwarzania produktów na bazie zasobów i tradycji lokalnych i ich sprzedaży umożliwi osiągnięcie dodatkowych dochodów w gospodarstwach rolnych i mikroprzedsiębiorstwach.

Realizacja przedsięwzięcia przyczyni się do osiągnięcia:

- celu ogólnego 2: Poprawa jakości życia mieszkańców Gościnnej Wielkopolski
- celów szczegółowych:
  - 2.1. Poprawa estetyki oraz zagospodarowanie obiektów i przestrzeni publicznej
  - 2.2. Wzrost aktywności społecznej i gospodarczej oraz integracja mieszkańców

## Grupy docelowe

- gminy,
- instytucje kultury, dla których organizatorem jest jednostka samorządu terytorialnego,
- organizacje pozarządowe,
- rolnicy,
- mikroprzedsiębiorcy,
- osoby fizyczne, osoby prawne.

## Rodzaje operacji rekomendowanych w ramach przedsięwzięcia

### *Odnowa i rozwój wsi:*

- budowa, przebudowa, remont lub wyposażenie obiektów pełniących funkcje rekreacyjne, sportowe i społeczno - kulturalne,
- uporządkowanie, zagospodarowanie przestrzeni publicznej na cele rekreacyjne,
- uporządkowanie, zagospodarowanie lub poprawa estetyki i wyeksponowania obiektów i miejsc związanych z lokalną historią i dziedzictwem kulturowym oraz charakterystycznych dla regionu lub tradycji budownictwa wiejskiego,
- budowa, przebudowa lub remont przeznaczonych do użytku publicznego ścieżek rowerowych oraz miejsc rekreacji i wypoczynku.

### *Różnicowanie w kierunku działalności nierolniczej:*

- budowa, przebudowa lub remont budynków mieszkalnych i niemieszkalnych z przeznaczeniem na wynajem dla turystów,
- wynajmowanie pokoi oraz sprzedaż posiłków domowych lub świadczenie innych usług związanych z pobytem turystów w gospodarstwie rolnym,
- wytwarzanie produktów lokalnych na bazie zasobów i tradycji lokalnych,
- sprzedaż produktów lokalnych,
- drobna wytwórczość, rzemiosło lub rękodzielnictwo na bazie zasobów i tradycji lokalnych.

### *Tworzenie i rozwój mikroprzedsiębiorstw:*

- działalność hotelowa i gastronomiczna, w tym budowa lub adaptacja obiektów i ich wyposażenie,
- wytwarzanie produktów lokalnych na bazie zasobów i tradycji lokalnych,
- sprzedaż produktów lokalnych,
- drobna wytwórczość, rzemiosło lub rękodzielnictwo na bazie zasobów i tradycji lokalnych.

### *Małe projekty:*

- szkolenia w zakresie tworzenia i funkcjonowania organizacji pozarządowych,
- szkolenia w zakresie uruchamiania i prowadzenia działalności gospodarczej,
- organizacja imprez kulturalnych, rekreacyjnych lub sportowych o charakterze integracyjnym, edukacyjnym lub artystycznym związanych z promocją lokalnych walorów w środowisku lokalnym,
- realizacja zadań kultywujących miejscowe tradycje, obrzędy i zwyczaje lub tradycyjne zawody i rzemiosło,
- remont lub wyposażenie istniejących muzeów lub innych obiektów pełniących ich funkcje oraz izb pamięci i skansenów,
- przygotowanie i wydanie folderów oraz innych publikacji informacyjnych dotyczących obszaru objętego Lokalną Strategią Rozwoju w szczególności monografii, publikacji historycznych i kulturowych,
- promowanie, zachowanie, odtworzenie, zabezpieczenie lub oznakowanie cennego, lokalnego dziedzictwa krajobrazowego i przyrodniczego,
- utworzenie lub zmodernizowanie punktów informacji turystycznej,
- utworzenie lub zmodernizowanie bazy informacji turystycznej oraz strony internetowej umożliwiającej korzystanie z tej bazy,
- udostępnianie urządzeń i sprzętu, z wyłączeniem środków transportu napędzanych mechanicznie,
- zagospodarowanie przestrzeni publicznej na cele integracji i rekreacji mieszkańców,
- budowa, adaptacja lub wyposażenie niemieszkalnych obiektów budowlanych wykorzystywanych do tradycyjnego wyrobu produktów lokalnych i/ lub do prowadzenia sprzedaży produktów lub usług lokalnych,
- udział w targach i konkursach produktów lub usług lokalnych,
- budowa, przebudowa lub remont miejsc rekreacji przeznaczonych do użytku publicznego.

### *Nabywanie umiejętności i aktywizacja – działania LGD:*

- badania nad obszarem objętym LSR, w tym m.in. opracowanie dotyczące produktów turystycznych Gościnnej Wielkopolski, opracowanie opisu i charakterystyki zmian w infrastrukturze technicznej i społecznej na obszarze LSR wynikających z wdrażania LSR, analizy efektywności realizacji LSR oraz promocji marki „Gościnna Wielkopolska”,
- opracowanie, przygotowanie, druk lub powielenie i dystrybucja materiałów informacyjnych oraz materiałów związanych z aktywizowaniem społeczności lokalnej,

- zamieszczanie materiałów w prasie lokalnej i/ lub mediach,
- opracowanie, druk i dystrybucja materiałów promocyjnych oraz zakup gadżetów promocyjnych,
- opracowanie i udostępnianie multimedialnych materiałów promocyjnych i filmów,
- szkolenie liderów lokalnych,
- szkolenie pracowników LGD, członków Zarządu oraz członków organu decyzyjnego,
- organizacja wydarzeń o charakterze promocyjnym (np. targów, konferencji, festiwali, konkursów, kampanii, rajdów) związanych z obszarem objętym LSR, realizacją LSR oraz działalnością LGD,
- udział w targach związanych z celami LSR oraz udział w wydarzeniach promocyjnych organizowanych na terenie LGD, w regionie, Polsce i Europie,
- udział w wydarzeniach umożliwiających promocję obszaru objętego LSR, realizacji LSR oraz działalności LGD organizowanych przez członków Stowarzyszenia lub podmioty zewnętrzne na terenie LGD, w regionie, Polsce i Europie.

Zamieszczona niżej tabela przedstawia wskaźniki celów ogólnych i szczegółowych oraz przedsięwzięć Lokalnej Strategii Rozwoju LGD Gościnną Wielkopolska w układzie zaproponowanym w ramach Sprawozdania z realizacji LSR.

Zgodnie z zaleceniami zawartymi w *Podręczniku tworzenia i ewaluacji wskaźników w lokalnych strategiach rozwoju* przyjęto następujące zasady definiowania wskaźników:

- wskaźniki produktu odnoszą się do przedsięwzięć i mierzą materialne efekty operacji realizowanych w ramach przedsięwzięć; wartość początkowa wskaźników wynosi "0"; źródłem informacji o wskaźnikach produktu będą m.in. sprawozdania z realizacji operacji, ankiety monitorujące, dokumentacja fotograficzna, wytworzone produkty (np. publikacje);
- wskaźniki rezultatu odnoszą się do celów szczegółowych i mierzą bezpośrednie efekty realizacji operacji (np. sposób eksploatacji powstałej infrastruktury) zachodzące w trakcie realizacji operacji lub realizacji LSR; pokazują pewien stan statyczny i wartość początkowa wskaźników wynosi "0"; źródłem informacji o wskaźnikach rezultatu będą m.in. ankiety ewaluacyjne, ankiety monitorujące, informacje z gmin, dokumentacja fotograficzna, badania własne LGD;

- wskaźniki oddziaływania odnoszą się do celów ogólnych, wykraczają poza natychmiastowe efekty zrealizowanych operacji i oznaczają pozytywne konsekwencje realizacji LSR osiągnięte na obszarze LGD w dłuższym horyzoncie czasowym; źródłem danych dla wskaźników oddziaływania będą dane zewnętrzne, np. dane z gmin, badania własne LGD realizowane przez podmioty zewnętrzne lub badania realizowane przez podmioty zewnętrzne na zlecenie urzędów i instytucji i ośrodków badawczych.



### Wskaźniki celów ogólnych i szczegółowych oraz przedsięwzięć Lokalnej Strategii Rozwoju LGD Gościnną Wielkopolska

Cele ogólne	Wskaźniki oddziaływania	Stan początkowy	Stan docelowy	Cele szczegółowe	Wskaźniki rezultatu	Stan początkowy	Stan docelowy	Przedsięwzięcia	Wskaźniki produktu	Stan docelowy
<i>Cel ogólny 1</i> Rozwój funkcji rekreacyjnych i turystycznych obszaru Gościnniej Wielkopolski	wzrost liczby osób korzystających ze szlaków turystycznych	50	200	Cel szczegółowy 1.1. Rozwój bazy rekreacyjnej i turystycznej	długość zagospodarowanych szlaków turystycznych [m]	0	150	Przedsięwzięcie I Wzbogacenie infrastruktury i atrakcyjności szlaków turystycznych	liczba utworzonych i/ lub zagospodarowanych miejsc i obiektów	7
					powierzchnia zagospodarowanych terenów rekreacyjnych [m <sup>2</sup> ]	0	35 500	Przedsięwzięcie II Utworzenie, zagospodarowanie i rozwój centrów rekreacji i wypoczynku	liczba utworzonych i/ lub zagospodarowanych miejsc i obiektów	8
	wzrost liczby osób korzystających z centrów rekreacji i wypoczynku	5 000	10 000	Cel szczegółowy 1.2. Wzrost aktywności gospodarczej i społecznej w obszarze rekreacji i turystyki	liczba uczestników imprez i wydarzeń zorganizowanych na szlakach turystycznych	0	630	Przedsięwzięcie I Wzbogacenie infrastruktury i atrakcyjności szlaków turystycznych	liczba imprez i wydarzeń zorganizowanych na szlakach turystycznych	6
					liczba uczestników imprez i wydarzeń zorganizowanych w centrach rekreacji i wypoczynku	0	5 000	Przedsięwzięcie II Utworzenie, zagospodarowanie i rozwój centrów rekreacji i wypoczynku	liczba imprez i wydarzeń zorganizowanych w centrach rekreacji i wypoczynku	10
	wzrost liczby imprez i wydarzeń rekreacyjnych	20	30	Cel szczegółowy 1.3. Promocja Gościnniej Wielkopolski	liczba uczestników wydarzeń o charakterze promocyjnym	0	500	Przedsięwzięcie I Wzbogacenie infrastruktury i atrakcyjności szlaków turystycznych	liczba wydarzeń o charakterze promocyjnym	5
					nakład wydanych materiałów promocyjnych i gadżetów	0	5 000	Przedsięwzięcie II Utworzenie, zagospodarowanie i rozwój centrów rekreacji i wypoczynku	liczba wydanych materiałów promocyjnych i gadżetów	10

Cele ogólne	Wskaźniki oddziaływania	Stan początkowy	Stan docelowy	Cele szczegółowe	Wskaźniki rezultatu	Stan początkowy	Stan docelowy	Przedsięwzięcia	Wskaźniki produktu	Stan docelowy
<i>Cel ogólny 11</i> Poprawa jakości życia mieszkańców Gościnnej Wielkopolski	odsetek osób deklarujących poprawę jakości życia wynikającą z zagospodarowania obiektów i przestrzeni publicznej	30	50	Cel szczegółowy 1.1. Poprawa estetyki oraz zagospodarowanie obiektów i przestrzeni publicznej	liczba imprez i wydarzeń w zagospodarowanych miejscach i obiektach	0	10	Przedsięwzięcie III Zagospodarowanie i wsparcie ciekawych miejsc, aktywnych mieszkańców i lokalnych produktów	liczba zagospodarowanych miejsc i obiektów	10
					liczba uczestników imprez i wydarzeń w zagospodarowanych miejscach i obiektach	0	500		powierzchnia utworzonych i/ lub zagospodarowanych miejsc i obiektów [m <sup>2</sup> ]	2 980
	wzrost liczby projektów realizowanych przez podmioty z obszaru LGD	20	40	Cel szczegółowy 1.2. Wzrost aktywności społecznej i gospodarczej oraz integracja mieszkańców	liczba uczestników warsztatów/ szkoleń i imprez	0	3 300	Przedsięwzięcie III Zagospodarowanie i wsparcie ciekawych miejsc, aktywnych mieszkańców i lokalnych produktów	liczba zorganizowanych warsztatów/ szkoleń	10
					liczba działających nieformalnych grup i zespołów	0	5		liczba zorganizowanych imprez	10

## **5. Określenie misji LGD**

*Lokalna Grupa Działania Gościnna Wielkopolska  
zapewnia warunki do realizacji Lokalnej Strategii Rozwoju,  
aktywizuje społeczność lokalną  
oraz  
promuje obszar Gościnnej Wielkopolski.*

## **6. Wykazanie spójności specyfiki obszaru z celami LSR**

Cele LSR są spójne ze specyfiką obszaru opisaną w punkcie 2 LSR.

Cel ogólny LSR: „Rozwój funkcji rekreacyjnych i turystycznych obszaru Gościnnej Wielkopolski” oraz cele szczegółowe: rozwój bazy rekreacyjnej i turystycznej, wzrost aktywności gospodarczej i społecznej w obszarze rekreacji i turystyki oraz promocja Gościnnej Wielkopolski są spójne ze wszystkimi wymienionymi w punkcie 2 LSR elementami specyficznymi obszaru.

Realizacja celów oparta będzie o wytyczone i oznakowane szlaki, rowerowe i konne lub tworzone i rozwijane centra rekreacji i wypoczynku. Funkcjonujące centra rekreacji i wypoczynku obok wzbogaconych szlaków turystycznych będą tworzyły wspólną bazę rekreacyjno - turystyczną Gościnnej Wielkopolski. Baza ta zwiększy atrakcyjność uruchamiania i prowadzenia działalności gospodarczej i społecznej w obszarze rekreacji i turystyki oraz umożliwi mieszkańcom wypoczynek i rekreację w miejscu zamieszkania lub jego bliskim sąsiedztwie. Natomiast podmioty i osoby zainteresowane obsługą ruchu turystycznego będą mogły przygotowywać i promować ciekawą ofertę turystyczną.

Cel ogólny LSR: „Poprawa jakości życia mieszkańców Gościnnej Wielkopolski”, a także cele szczegółowe: poprawa estetyki oraz zagospodarowanie obiektów i przestrzeni publicznej oraz wzrost aktywności społecznej i gospodarczej oraz integracja mieszkańców są spójne ze wszystkimi wymienionymi w punkcie 2 LSR elementami specyficznymi obszaru.

Realizacja celów oparta będzie o zasoby przyrodnicze i kulturowe obszaru, wzrost aktywności gospodarczej i społecznej mieszkańców w obszarze rekreacji i turystyki oraz działalność opartą o zasoby lokalne. W centrach, na szlakach i innych ciekawych miejscach oraz w ich bezpośrednim sąsiedztwie powstaną warunki do rozwoju działalności gospodarczej

w obszarze rekreacji i turystyki, hotelarstwa i gastronomii oraz działalności opartej o zasoby i produkty lokalne. Ponadto w miejscach tych planowane są, dofinansowane przez partnerstwo, imprezy i działania m.in. zachowujące i promujące miejscowe tradycje i zwyczaje.

Wykorzystane i zagospodarowane zostaną również najciekawsze nowe inicjatywy ożywienia i integracji wsi na bazie funkcjonujących obiektów i przestrzeni publicznej.

Podjęte działania poprawią znacząco estetykę i zagospodarowanie przestrzeni publicznej oraz stworzą warunki do aktywności gospodarczej i społecznej oraz integracji mieszkańców.

Pozwoli to również na wzbogacenie oferty turystycznej o ciekawe miejsca i wydarzenia realizowane w społecznościach lokalnych.

## **7. Uzasadnienie podejścia zintegrowanego dla przedsięwzięć planowanych w ramach LSR**

Podejście zintegrowane dla przedsięwzięć planowanych w ramach LSR występuje wtedy, gdy jako grupy docelowe wymieniono podmioty z więcej niż jednego sektora gospodarki lub z więcej niż jednego sektora lub opisane przedsięwzięcia opierają się na waloryzacji i wykorzystaniu różnych zasobów przyrodniczych, kulturowych i historycznych.

Przedsięwzięcia planowane w ramach Lokalnej Strategii Rozwoju LGD Gościnną Wielkopolska mają zintegrowany charakter. Wynika to z opisu przedsięwzięć zawartego w punkcie 4 LSR, a szczególnie z wykazu grup docelowych i operacji rekomendowanych w ramach przedsięwzięcia dla każdego z planowanych w ramach LSR przedsięwzięć.

Poniżej zamieszczono uzasadnienie podejścia zintegrowanego dla dwóch przedsięwzięć planowanych w ramach LSR.

W ramach przedsięwzięcia:

Wzbogacenie infrastruktury i atrakcyjności szlaków turystycznych

- a) jako grupy docelowe przedsięwzięcia wymieniono podmioty z więcej niż 2 różnych sektorów gospodarki, wskazując w operacja rekomendowanych w ramach przedsięwzięcia na działalność mikroprzedsiębiorstw w zakresie handlu, usług i drobnej wytwórczości;
- b) jako grupy docelowe przedsięwzięcia wymieniono podmioty z 3 sektorów: publicznego, społecznego i gospodarczego, wskazując jako grupy docelowe: gminy, organizacje pozarządowe, rolników i przedsiębiorców oraz wymieniając dla każdego z podmiotów (w odpowiednim dla niego działaniu) operacje rekomendowane w ramach przedsięwzięcia;
- c) przedsięwzięcie opiera się na waloryzacji i wykorzystaniu różnych zasobów:

- przyrodniczych: szlaki turystyczne wyznaczone są na bazie dróg i ścieżek polnych i leśnych, wzdłuż zadrzewień śródpolnych i cieków wodnych, a miejsca postoju i popasu oraz biwakowania wykorzystują naturalne walory terenu,
- kulturowych: działalność rozwijana przy szlakach lub w ich sąsiedztwie powinna obejmować drobną wytwórczość, rzemiosło lub rękodzielnictwo na bazie zasobów i tradycji lokalnych,
- historycznych: szlaki przebiegają obok lub w bliskim sąsiedztwie zabytków sakralnych, parków i pałaców oraz innych miejsc o znaczeniu historycznym dla obszaru objętego LSR.

W ramach przedsięwzięcia:

Utworzenie, zagospodarowanie i rozwój centrów rekreacji i wypoczynku

- a) jako grupy docelowe przedsięwzięcia wymieniono podmioty z więcej niż 2 różnych sektorów gospodarki, wskazując w operacja rekomendowanych w ramach przedsięwzięcia na działalność mikroprzedsiębiorstw w zakresie handlu, usług i drobnej wytwórczości;
- b) jako grupy docelowe przedsięwzięcia wymieniono podmioty z 3 sektorów: publicznego, społecznego i gospodarczego, wskazując jako grupy docelowe: gminy, organizacje pozarządowe, rolników i przedsiębiorców oraz wymieniając dla każdego z podmiotów (w odpowiednim dla niego działaniu) operacje rekomendowane w ramach przedsięwzięcia;
- c) przedsięwzięcie opiera się na waloryzacji i wykorzystaniu różnych zasobów:
  - przyrodniczych: większość centrów rekreacji i wypoczynku zlokalizowana jest nad jeziorami (naturalnymi lub sztucznymi zbiornikami wodnymi utworzonymi w ramach programu małej retencji),
  - kulturowych: w centrach planowana jest organizacja imprez kulturalnych, rekreacyjnych lub sportowych, w szczególności promujących dziedzictwo kulturowe, folklor, lokalne tradycje, obrzędy i zwyczaje.

## **8. Uzasadnienie podejścia innowacyjnego dla przedsięwzięć planowanych w ramach LSR**

Podejście innowacyjne dla przedsięwzięć planowanych w ramach LSR postrzegane w wymiarze lokalnym oznacza zastosowanie pomysłów i rozwiązań znanych gdzie indziej, jednak mających nowatorski charakter na danym terenie lub nowatorskie wykorzystanie lokalnych zasobów lub rozwój nowych rodzajów usług lub nowe sposoby zaangażowania lokalnej społeczności w proces rozwoju.

Przedsięwzięcia planowane w ramach Lokalnej Strategii Rozwoju LGD Gościnnia Wielkopolska mają innowacyjny charakter w wymiarze lokalnym, który widoczny jest poprzez:

- Zastosowanie pomysłów i rozwiązań nowatorskich na danym terenie, tzn.:

- rozwój rekreacji i turystyki konnej.

Na obszarze Gościnniej Wielkopolski znajdują się jedyne w Wielkopolsce wytyczone i oznakowane szlaki konne o łącznej długości ok. 200 km.

Turystyka konna w formie przejazdu jedno lub wielodniowego po wytyczonym i zagospodarowanym szlaku jest praktycznie nowym podejściem nie tylko w wymiarze lokalnym, ale również regionalnym. Dotychczasowe wykorzystywania konia w rekreacji polega głównie na nauce jazdy, hipoterapii lub krótkich (maksymalnie kilku godzinnych) przejażdżkach wierzchem lub bryczką.

Proponowane w LSR przedsięwzięcie ma na celu przygotowanie szlaku konnego w taki sposób, aby możliwy był kilkudniowy przejazd po znacznym obszarze.

- planowanie, w ramach rekomendowanych operacji, wytwarzania i sprzedaży produktów lokalnych w gospodarstwach rolnych.

Na terenie Gościnniej Wielkopolski praktycznie nie ma tego rodzaju działalności w gospodarstwach rolnych. Dotychczasowa działalność nierolnicza gospodarstw rolnych polega głównie na oferowaniu noclegu i wyżywienia. Proponowane w LSR operacje mają zachęcić rolników do wytwarzania i sprzedaży produktów lokalnych.

- Nowatorskie wykorzystanie lokalnych zasobów, tzn.

- wykorzystanie lokalnych zasobów przyrodniczych (sieć dróg i ścieżek polnych i leśnych i historycznych (zabytki sakralne, pałace) do rozwoju rekreacji i turystyki rowerowej i konnej.

Walory przyrodnicze, w tym głównie krajobrazowe obszarów wiejskich Gościnniej Wielkopolski nie były dotychczas wykorzystywane w rekreacji i turystyce, a tym bardziej w rekreacji i turystyce konnej – nowej dziedzinie na tym obszarze.

Planowane w LSR zagospodarowanie szlaków turystycznych umożliwi wykorzystanie lokalnych zasobów przyrodniczych również do podniesienia atrakcyjności szlaków i podkreślenia ich walorów edukacyjnych.

- wykorzystanie lokalnych zasobów historycznych i kulturowych do rozwoju rekreacji i turystyki (szlak drezynowy, szlak pielgrzymkowy, szlak miodowy – lokalne szlaki tematyczne na bazie szlaków pieszych lub rowerowych oraz imprezy i produkty lokalne). Występujące na obszarze Gościnniej Wielkopolski zasoby historyczne i kulturowe, głównie zabytki sakralne, miejsca pobytu sławnych i ważnych osób oraz tradycyjne obrzędy i zwyczaje praktycznie nie są wykorzystywane w rekreacji i turystyce. Planowane w ramach LSR operacje mają umożliwić organizację i funkcjonowanie szlaków tematycznych oraz imprez i produktów tworzonych z wykorzystaniem lokalnej historii i kultury.

Zaprezentowane powyżej innowacyjne rozwiązania można zastosować na innych obszarach, m.in.:

- o Turystyka konna, w proponowanej innowacyjnej formie, może rozwinąć się na obszarach o zbliżonym ukształtowaniu terenu, na których występuje odpowiednia do jazdy konnej sieć dróg i ścieżek, znajdują się gospodarstwa oferujące konie lub bryczki oraz noclegi i wyżywienie. Przed wszystkim jednak musi na takim obszarze istnieć grupa osób zainteresowana wytyczeniem i oznakowaniem szlaku oraz rozwojem turystyki konnej.
- o Wytwarzanie i sprzedaż produktów lokalnych w gospodarstwach rolnych może funkcjonować praktycznie na każdym obszarze wiejskim, pod warunkiem przygotowania rolników do takich działań, uruchomienia odpowiedniego mechanizmu dofinansowania oraz wskazania opłacalności i ewentualnego rynku zbytu.
- o Wykorzystanie lokalnych zasobów historycznych i kulturowych do rozwoju rekreacji i turystyki może zostać zastosowane praktycznie na każdym obszarze bogatym w takie zasoby. Przede wszystkim jednak musi istnieć na danym obszarze wielosektorowe partnerstwo zainteresowane rozwojem rekreacji i turystyki. Wykorzystanie zasobów historycznych i kulturowych wymaga współdziałania wielu podmiotów, instytucji i osób, bardzo dobrej znajomości terenu, dużego zaangażowania i kreatywności. Większość obszarów ma bogate zasoby historyczne i kulturowe, ale tylko nieliczni potrafią zrobić z nich atrakcje turystyczne.

**9. Określenie procedury oceny zgodności operacji z LSR, procedury wyboru operacji przez LGD, procedury odwołania od rozstrzygnięć organu decyzyjnego w sprawie wyboru operacji w ramach działania, o którym mowa w art. 5 ust. 1 pkt 21 ustawy z dnia 7 marca 2007 r. o wspieraniu rozwoju obszarów wiejskich z udziałem środków Europejskiego Funduszu Rolnego na rzecz Rozwoju Obszarów Wiejskich, kryteriów, na podstawie których oceniania jest zgodność operacji z LSR, oraz kryteriów wyboru operacji, a także procedury zmiany tych kryteriów**

Nabór wniosków o przyznanie pomocy, ocena zgodności operacji z Lokalną Strategią Rozwoju LGD Gościnną Wielkopolska, ocena operacji według kryteriów wyboru i wybór operacji oraz współpraca z wnioskodawcami i właściwymi podmiotami wdrażającymi (np. właściwy organ samorządu województwa lub oddział Agencji Restrukturyzacji i Modernizacji Rolnictwa) będą realizowane zgodnie z Rozporządzeniem Ministra Rolnictwa i Rozwoju Wsi w sprawie szczegółowych warunków i trybu przyznawania pomocy finansowej w ramach działania „Wdrażanie lokalnych strategii rozwoju” objętego Programem Rozwoju Obszarów Wiejskich na lata 2007-2013.

Stowarzyszenie „Lokalna Grupa Działania Gościnną Wielkopolska” opracowało procedury oceny zgodności operacji z Lokalną Strategią Rozwoju LGD Gościnną Wielkopolska, oceny i wyboru operacji oraz kryteria oceny i wyboru operacji, a także zasady współdziałania poszczególnych organów Stowarzyszenia.

Szczegółowy opis procedur w zakresie dotyczącym Rady znajduje się w Regulaminie Rady. Natomiast zamieszczony poniżej opis zawiera również zadania i zakres odpowiedzialności całego Stowarzyszenia na wszystkich etapach rozpatrywania operacji. Opracowane procedury oraz podział zadań i zakres odpowiedzialności na poszczególnych etapach rozpatrywania operacji zostały przedstawione w formie opisowej, tabelarycznej i graficznej.

a) Procedura oceny zgodności operacji z Lokalną Strategią Rozwoju LGD Gościnną Wielkopolska i kryteria zgodności operacji z LSR

Procedura oceny zgodności operacji z Lokalną Strategią Rozwoju

1. Ocena zgodności operacji z Lokalną Strategią Rozwoju odbywa się podczas posiedzenia Rady – organu decyzyjnego Stowarzyszenia „Lokalna Grupa Działania Gościnną Wielkopolska”.
2. Kolejność rozpatrywania operacji powinna odpowiadać kolejności złożenia wniosków do biura Stowarzyszenia.



3. Każda operacja będąca przedmiotem posiedzenia Rady rozpatrywana i głosowana jest indywidualnie.
4. Przed przystąpieniem do rozpatrywania każdej operacji Przewodniczący Rady przeprowadza procedurę wyłączenia członka Rady od udziału w dokonywaniu oceny i wyboru operacji w razie zaistnienia okoliczności, które mogą wywoływać wątpliwości co do jego bezstronności. Członkowie Rady składają, na specjalnym formularzu, pisemne oświadczenie o bezstronności w wyborze danej operacji.  
Członków Rady, którzy nie złożą oświadczenia o bezstronności, Przewodniczący Rady wyłącza z udziału w wyborze operacji.  
Wzór oświadczenia o bezstronności stanowi załącznik do Regulaminu Rady oraz Załącznik nr 16 do *Wniosku o wybór Lokalnej Grupy Działania (LGD) do realizacji Lokalnej Strategii Rozwoju (LSR)*.
5. Po zakończeniu procedury wyłączenia członka Rady od udziału w dokonywaniu oceny i wyboru rozpatrywanej operacji, rozpoczyna się prezentacja operacji i krótka dyskusja.
6. Po prezentacji operacji i krótkiej dyskusji, Przewodniczący Rady zarządza głosowanie w sprawie zgodności operacji z Lokalną Strategią Rozwoju LGD Gościnną Wielkopolska.
7. Każdy członek Rady dokonuje indywidualnie oceny zgodności operacji z Lokalną Strategią Rozwoju LGD Gościnną Wielkopolska poprzez wypełnienie karty „Ocena zgodności operacji z Lokalną Strategią Rozwoju LGD Gościnną Wielkopolska – część ogólna i część szczegółowa”. Wzór karty oceny zgodności operacji z Lokalną Strategią Rozwoju LGD Gościnną Wielkopolska stanowi załącznik do Regulaminu Rady oraz Załącznik nr 16 do *Wniosku o wybór Lokalnej Grupy Działania (LGD) do realizacji Lokalnej Strategii Rozwoju (LSR)*.
8. Głosowanie za pomocą karty „Ocena zgodności operacji z Lokalną Strategią Rozwoju LGD Gościnną Wielkopolska - część ogólna i część szczegółowa” polega na udzieleniu przez członka Rady odpowiedzi „tak” lub „nie” na zawarte na karcie pytania pomocnicze dotyczące zgodności operacji z LSR, a następnie udzieleniu odpowiedzi na pytanie: „Czy operacja jest zgodna z Lokalną Strategią Rozwoju LGD Gościnną Wielkopolska?”  
Członek Rady odpowiada wpisując w wyznaczone miejsce słowo TAK lub NIE.

Zestaw pytań, które pomogą ustalić stopień zgodności operacji z Lokalną Strategią Rozwoju LGD Gościnną Wielkopolska jest następujący:

- Czy operacja spełnia warunki przyznania pomocy ze środków na wdrażanie LSR w ramach wskazanego działania?

- Czy operacja jest zgodna z przedsięwzięciami planowanymi w ramach LSR?
  - Czy oceniana operacja należy do operacji rekomendowanych w ramach LSR dla danego przedsięwzięcia?
  - Czy realizacja operacji przyczyni się do osiągnięcia celów szczegółowych LSR?
  - Czy realizacja operacji przyczyni się do osiągnięcia celów ogólnych LSR?
9. Po zakończeniu wypełniania karty „Ocena zgodności operacji z Lokalną Strategią Rozwoju LGD Gościnną Wielkopolska - część ogólna i część szczegółowa” Przewodniczący Rady zarządza głosowanie jawne i zadaje pytanie: „Czy operacja */podaje identyfikację rozpatrywanej operacji/* jest zgodna z Lokalną Strategią Rozwoju LGD Gościnną Wielkopolska?”. Członkowie Rady głosują przez podniesienie ręki zgodnie z wypełnionymi kartami.
10. Operacja uznana jest za zgodną z Lokalną Strategią Rozwoju LGD Gościnną Wielkopolska, jeżeli w wyniku głosowania uzyskała zwykłą większość głosów, przy obecności co najmniej 2/3 członków Rady.
11. W przypadku uznania operacji za niezgodną z Lokalną Strategią Rozwoju LGD Gościnną Wielkopolska Przewodniczący Rady kończy rozpatrywanie danej operacji.
12. W przypadku uznania operacji za zgodną z Lokalną Strategią Rozwoju LGD Gościnną Wielkopolska Przewodniczący Rady rozpoczyna procedurę oceny i wyboru operacji.

Kryteria wyboru operacji – część I: ocena zgodność operacji z LSR.

Kryteria oceny zgodności operacji z Lokalną Strategią Rozwoju LGD Gościnną Wielkopolska

Kryteria oceny zgodności operacji z Lokalną Strategią Rozwoju mają pozwolić na ocenę rozpatrywanej operacji pod kątem jej zgodności z LRS, tzn. umożliwić odpowiedź na pytanie, czy operacja przyczyni się do realizacji Lokalnej Strategii Rozwoju LGD Gościnną Wielkopolska.

Poniżej przedstawione są kryteria oceny zgodności operacji z Lokalną Strategią Rozwoju Stowarzyszenia „Lokalna Grupa Działania Gościnną Wielkopolska”.

1. Czy operacja spełnia warunki przyznania pomocy ze środków na wdrażanie Lokalnej Strategii Rozwoju LGD Gościnną Wielkopolska w ramach wskazanego działania?  
Kryterium to wprowadza konieczność sprawdzenia, czy operacja spełnia szereg podstawowych warunków wynikających z odpowiednich rozporządzeń regulujących przyznawanie pomocy ze środków na wdrażanie LSR. Ponadto ostatnie pytanie

umożliwia wybór operacji, której realizacja gwarantuje wykonanie budżetu LSR i harmonogramu realizacji przedsięwzięć opisanych w punkcie 10.

Prawidłowe przeprowadzenie oceny operacji według tego kryterium wymaga wypełnienia odpowiedniej dla danego działania karty „Oceny zgodności operacji z Lokalną Strategią Rozwoju - część szczegółowa”.

Kryteria dla działania *Odnowa i rozwój wsi*:

1. Czy wniosek został złożony w terminie podanym w informacji o możliwości składania wniosków o przyznanie pomocy za pośrednictwem Lokalnej Grupy Działania Gościnną Wielkopolska?
2. Czy wniosek sporządzono na obowiązującym formularzu?
3. Czy operacja będzie realizowana na obszarze objętym Lokalną Strategią Rozwoju Lokalnej Grupy Działania Gościnną Wielkopolska?
4. Czy we wniosku wskazano adres wnioskodawcy?
5. Czy do wniosku dołączono wszystkie dokumenty niezbędne do wyboru operacji, zgodnie z informacją o możliwości składania wniosków o przyznanie pomocy za pośrednictwem Lokalnej Grupy Działania Gościnną Wielkopolska?
6. Czy wnioskodawca jest: gminą, instytucją kultury, dla której organizatorem jest jednostka samorządu terytorialnego, osobą prawną lub jednostką organizacyjną nieposiadającą osobowości prawnej, działającą na podstawie przepisów o stosunku Państwa do Kościoła Katolickiego w Rzeczypospolitej Polskiej, o stosunku Państwa do innych kościołów i związków wyznaniowych oraz gwarancji wolności sumienia i wyznania lub organizacją pozarządową o statusie organizacji pożytku publicznego?
7. Czy zakończenie realizacji operacji i złożenie wniosku o płatność ostateczną nastąpi nie później niż do dnia 31.12.2014 r.?

Kryteria dla działania *Różnicowanie w kierunku działalności nierolniczej*:

1. Czy wniosek został złożony w terminie podanym w informacji o możliwości składania wniosków o przyznanie pomocy za pośrednictwem Lokalnej Grupy Działania Gościnną Wielkopolska?
2. Czy wniosek sporządzono na obowiązującym formularzu?
3. Czy operacja będzie realizowana na obszarze objętym Lokalną Strategią Rozwoju Lokalnej Grupy Działania Gościnną Wielkopolska?
4. Czy we wniosku wskazano adres wnioskodawcy?

5. Czy do wniosku dołączono wszystkie dokumenty niezbędne do wyboru operacji, zgodnie z informacją o możliwości składania wniosków o przyznanie pomocy za pośrednictwem Lokalnej Grupy Działania Gościnną Wielkopolska?
6. Czy wnioskodawca nie rozpoczął realizacji operacji?
7. Czy wnioskodawca jest rolnikiem lub domownikiem w rozumieniu przepisów o ubezpieczeniu społecznym rolników lub małżonkiem tego rolnika?
8. Czy wnioskodawca jest nieprzerwanie ubezpieczony w pełnym zakresie na podstawie przepisów o ubezpieczeniu społecznym rolników przez okres co najmniej ostatnich 12 miesięcy poprzedzających miesiąc złożenia wniosku o przyznanie pomocy?
9. Czy wnioskodawca jest pełnoletni i nie ukończył 60 roku życia?
10. Czy wnioskodawca nie wystąpił o przyznanie i nie przyznano mu renty strukturalnej w ramach Planu Rozwoju Obszarów Wiejskich na lata 2004-2006 lub Programu Rozwoju Obszarów Wiejskich na lata 2007-2013?
11. Czy zakończenie realizacji operacji i złożenie wniosku o płatność ostateczną nastąpi nie później niż do dnia 31.12.2014 r.?

Kryteria dla działania *Tworzenie i rozwój mikroprzedsiębiorstw*:

1. Czy wniosek został złożony w terminie podanym w informacji o możliwości składania wniosków o przyznanie pomocy za pośrednictwem Lokalnej Grupy Działania Gościnną Wielkopolska?
2. Czy wniosek sporządzono na obowiązującym formularzu?
3. Czy operacja będzie realizowana na obszarze objętym Lokalną Strategią Rozwoju Lokalnej Grupy Działania Gościnną Wielkopolska?
4. Czy we wniosku wskazano adres wnioskodawcy?
5. Czy do wniosku dołączono wszystkie dokumenty niezbędne do wyboru operacji, zgodnie z informacją o możliwości składania wniosków o przyznanie pomocy za pośrednictwem Lokalnej Grupy Działania Gościnną Wielkopolska?
6. Czy wnioskodawca nie rozpoczął realizacji operacji?
7. Czy wnioskodawca podejmuje lub wykonuje we własnym imieniu działalność gospodarczą jako mikroprzedsiębiorca?
8. Czy wnioskodawca w okresie ostatnich dwóch lat poprzedzających złożenie wniosku o przyznanie pomocy nie miał przyznanej pomocy inwestycyjnej w ramach

działania „Wsparcie oraz promocja przedsiębiorczości i samozatrudnienia” objętego Programem Operacyjnym Kapitał Ludzki 2007-2013” ?

9. Czy wnioskodawca jest:

1) osobą fizyczną i:

- jest pełnoletnia i nie ukończyła 60 roku życia,
- nie podlega przepisom o ubezpieczeniu społecznym rolników w pełnym zakresie?

lub

2) osobą prawną i jest wpisana do rejestru przedsiębiorców w Krajowym Rejestrze Sądowym?

10. Czy zakończenie realizacji operacji i złożenie wniosku o płatność ostateczną nastąpi nie później niż do dnia 31.12.2014 r.?

Kryteria dla działania *małe projekty*:

1. Czy wniosek został złożony w terminie podanym w informacji o możliwości składania wniosków o przyznanie pomocy za pośrednictwem Lokalnej Grupy Działania Gościnną Wielkopolska?
2. Czy wniosek sporządzono na obowiązującym formularzu?
3. Czy operacja będzie realizowana na obszarze objętym Lokalną Strategią Rozwoju Lokalnej Grupy Działania Gościnną Wielkopolska?
4. Czy we wniosku wskazano adres wnioskodawcy?
5. Czy do wniosku dołączono wszystkie dokumenty niezbędne do wyboru operacji, zgodnie z informacją o możliwości składania wniosków o przyznanie pomocy za pośrednictwem Lokalnej Grupy Działania Gościnną Wielkopolska?
6. Czy wnioskodawca jest:
  - 1) osobą fizyczną, która :
    - jest obywatelem państwa członkowskiego Unii Europejskiej,
    - jest pełnoletnia,,
    - ma miejsce zamieszkania na obszarze objętym LSR lub wykonuje działalność gospodarczą na tym obszarze?
  - lub
  - 2) osobą prawną albo jednostką organizacyjną nie posiadającą osobowości prawnej, którym ustawy przyznają zdolność prawną jeżeli posiadają siedzibę na obszarze objętym LSR lub prowadzą działalność na tym obszarze,

z wyłączeniem województwa oraz wojewódzkich samorządowych jednostek organizacyjnych?

7. Czy całkowity planowany koszt operacji wynosi co najmniej 4,5 tys. zł i nie więcej niż 100 tys. zł?
  8. Czy zakończenie realizacji operacji i złożenie wniosku o płatność ostateczną nastąpi nie później niż do dnia 31.12.2014 r.?
2. Czy operacja jest zgodna z przedsięwzięciami planowanymi w ramach LSR?
- I Wzbogacenie infrastruktury i atrakcyjności szlaków turystycznych
  - II Utworzenie, zagospodarowanie i rozwój centrów rekreacji i wypoczynku
  - III Zagospodarowanie i wsparcie ciekawych miejsc, aktywnych mieszkańców i lokalnych produktów
- Kryterium to ogranicza możliwość wskazania zgodności operacji z LSR tylko do operacji wpisujących się w podane przedsięwzięcia, tzn. realizowanych na szlakach turystycznych Gościnnej Wielkopolski lub w ich otoczeniu, w miejscach wskazanych jako potencjalne lub istniejące centra rekreacji i wypoczynku Gościnnej Wielkopolski oraz w szczególnie ciekawych miejscach lub przez aktywnych mieszkańców lub związanych z produktem lokalnym.
3. Czy operacja należy do operacji rekomendowanych w ramach LSR dla danego przedsięwzięcia?
- Kryterium to ogranicza możliwość wskazania zgodności operacji z LSR tylko do operacji rekomendowanych w ramach LSR dla wskazanego wcześniej przedsięwzięcia, z uwzględnieniem podziału według operacji spełniających warunki przyznania pomocy ze środków na wdrażanie LSR w ramach działań: *Odnowa i rozwój wsi, Różnicowanie w kierunku działalności nierolniczej, Tworzenie i rozwój mikroprzedsiębiorstw i małe projekty.*
4. Czy realizacja operacji przyczyni się do osiągnięcia co najmniej jednego z celów szczegółowych LSR?
- 1.1. Rozwój bazy rekreacyjnej i turystycznej
  - 1.2. Wzrost aktywności gospodarczej i społecznej w obszarze rekreacji i turystyki
  - 1.3. Promocja Gościnnej Wielkopolski
  - 2.1. Poprawa estetyki oraz zagospodarowanie obiektów i przestrzeni publicznej
  - 2.2. Wzrost aktywności społecznej i gospodarczej oraz integracja mieszkańców

Kryterium to wprowadza konieczność wskazania, które cele szczegółowe zapisane w LSR realizuje rozpatrywana operacja. Operacja może przyczyniać się do realizacji więcej niż jednego celu szczegółowego.

5. Czy realizacja operacji przyczyni się do osiągnięcia co najmniej jednego z celów ogólnych LSR?
  1. Rozwój funkcji rekreacyjnych i turystycznych obszaru Gościnnej Wielkopolski
  2. Poprawa jakości życia mieszkańców Gościnnej Wielkopolski

Kryterium to wprowadza konieczność wskazania, który cel ogólny zapisany w LSR realizacje rozpatrywana operacja.

#### b) Procedura i kryteria oceny i wyboru operacji

##### Procedura oceny i wyboru operacji

1. Ocena operacji według kryteriów wyboru operacji oraz wybór operacji odbywają się podczas posiedzeń Rady.
2. Każda operacja będąca przedmiotem posiedzenia Rady rozpatrywana i głosowana jest indywidualnie.
3. Dla każdej operacji uznanej za zgodną z Lokalną Strategią Rozwoju LGD Gościnna Wielkopolska Przewodniczący Rady rozpoczyna głosowanie przy użyciu karty umożliwiającej ocenę rozpatrywanej operacji według kryteriów wyboru operacji przyjętych przez Stowarzyszenie.
4. Każdy członek Rady dokonuje indywidualnie oceny operacji poprzez wypełnienie karty „Ocena operacji według kryteriów wyboru operacji”. Wzór karty oceny operacji według kryteriów wyboru operacji stanowi załącznik do Regulaminu Rady oraz Załącznik nr 16 do *Wniosku o wybór Lokalnej Grupy Działania (LGD) do realizacji Lokalnej Strategii Rozwoju (LSR)*.
5. Głosowanie za pomocą karty „Ocena operacji według kryteriów wyboru operacji” polega na wypełnieniu tabeli znajdującej się na karcie do głosowania. Ocena operacji przez członka Rady polega na przyznaniu punktów za poszczególne kryteria zawarte w tabeli, a następnie ich zsumowaniu i wpisaniu obliczonej oceny łącznej w pozycji „Suma punktów”.
6. Po zakończeniu wypełniania kart „Ocena operacji według kryteriów wyboru operacji”, Przewodniczący Rady zarządza przekazanie kart do obsługi Rady.
7. Wynik głosowania w sprawie oceny operacji według lokalnych kryteriów wyboru operacji ustalany jest w taki sposób, że sumuje się oceny punktowe wyrażone na kartach

stanowiących ważnie oddane głosy w pozycji „Suma punktów” i dzieli przez liczbę ważnie oddanych głosów.

8. Na podstawie wyników głosowania przy użyciu kart „Ocena operacji według kryteriów wyboru operacji” obsługa Rady sporządza listę ocenionych operacji, na której operacje uporządkowane są w następujący sposób:
  - 1) operacje zgodne z LSR - według malejącej liczby punktów uzyskanych w ramach oceny spełniania kryteriów wyboru,
  - 2) operacje niezgodne z LSR – według kolejności rozpatrywania.

Wzór listy stanowi załącznik nr 10 do Regulaminu Rady.

8. W przypadku operacji o tej samej liczbie punktów o kolejności na liście decyduje data i godzina wpływu wniosku o przyznanie pomocy.
9. Przewodniczący Rady poddaje pod głosowanie uchwałę zatwierdzającą listę ocenionych operacji.
10. Listę ocenionych operacji podpisuje Przewodniczący Rady.
11. Na podstawie zatwierdzonej listy ocenionych operacji Przewodniczący Rady poleca obsłudze Rady sporządzenie list:
  - 1) operacji, które zostały wybrane - to znaczy listy zawierającej operacje spełniające minimalne wymagania niezbędne do wyboru operacji przez LGD wskazane w informacji o możliwości składania wniosków o przyznanie pomocy i mieszczące się w limicie dostępnych środków oraz w przypadku, gdy informacja o możliwości składania wniosków o przyznanie pomocy jest podawana do publicznej wiadomości po raz ostatni (zgodnie z harmonogramem przewidywanych terminów podawania do publicznej wiadomości informacji o możliwości składania wniosków o przyznanie pomocy w ramach działania *Wdrażanie lokalnych strategii rozwoju*) dodatkowo zawierającej operacje, które nie mieszczą się w ramach limitu środków określonego w informacji o możliwości składania wniosków o przyznanie pomocy, z tym, że łączna wartość wnioskowanej kwoty pomocy operacji, które zostały wybrane nie może przekroczyć 120% limitu dostępnych środków,
  - 2) operacji, które nie zostały wybrane – to znaczy listy zawierającej operacje, które nie spełniają minimalnych wymagań niezbędnych do wyboru operacji przez LGD wskazanych w informacji o możliwości składania wniosków o przyznanie pomocy oraz dodatkowo zawierającej wskazanie zgodności lub niezgodności operacji z LSR lub informację, że wniosek nie został złożony w miejscu i terminie wskazanym w informacji o możliwości składania wniosków o przyznanie pomocy.



Operacje na listach zachowują uporządkowanie z listy ocenionych operacji.

Wzór listy operacji, które zostały wybrane stanowi załącznik nr 5 do Regulaminu Rady.

Wzór listy operacji, które nie zostały wybrane stanowi załącznik nr 6 do Regulaminu Rady.

13. Uchwały o wybraniu lub nie operacji, dla każdej z operacji indywidualnie oraz uchwały zatwierdzające listy operacji podejmowane są zwykłą większością głosów.
14. Listy operacji, które zostały wybrane i operacji, które nie zostały wybrane podpisuje Przewodniczący Rady.
15. Niezwłocznie po dokonaniu oceny operacji, lecz nie później niż w terminie 21 dni od dnia, w którym upłynął termin składania wniosków o przyznane pomocy, Zarząd Stowarzyszenia informuje na piśmie każdego wnioskodawcę o wynikach oceny dotyczących jego operacji:
  - 1) o zgodności albo niezgodności operacji z Lokalną Strategią Rozwoju LGD Gościnną Wielkopolska - wskazując przyczyny niezgodności,
  - 2) o liczbie uzyskanych punktów w ramach oceny operacji pod względem spełniania kryteriów wyboru operacji lub miejscu na liście ocenionych operacji,
  - 3) o możliwości złożenia odwołania od wyników oceny zgodnie z procedurą określoną w LSR.

Do pisma dołącza listę ocenionych operacji.

Wzór pisma informującego wnioskodawcę o wynikach oceny operacji stanowi załącznik nr 11 do Regulaminu Rady.

16. Niezwłocznie po dokonaniu oceny operacji, lecz nie później niż w terminie 21 dni od dnia, w którym upłynął termin składania wniosków o przyznane pomocy, Zarząd Stowarzyszenia zamieszcza na stronie internetowej Stowarzyszenia następujące informacje:
  - 1) listę członków Rady uczestniczących w posiedzeniu Rady,
  - 2) listę ocenionych operacji.
17. W przypadku, gdy w wyznaczonym terminie nie wpłynęły odwołania od decyzji Rady w sprawie oceny operacji, w mocy pozostają decyzje w sprawie wyboru operacji podjęte przez Radę.
18. W przypadku, gdy wpłynęły odwołania, niezwłocznie po zakończeniu terminu składania odwołań, odbywa się posiedzenie Rady w celu rozpatrzenia odwołań od decyzji Rady w sprawie oceny operacji.

19. Niezwłocznie po dokonaniu wyboru operacji, lecz nie później niż w terminie 45 dni od dnia, w którym upłynął termin składania wniosków o przyznane pomocy, Zarząd Stowarzyszenia informuje na piśmie każdego wnioskodawcę o wynikach wyboru dotyczących jego operacji:

- 1) o wybraniu albo niewybraniu operacji - wskazując przyczyny niewybrania,
- 2) o liczbie uzyskanych punktów w ramach oceny operacji pod względem spełniania kryteriów wyboru operacji lub miejscu na liście operacji, które zostały wybrane,
- 3) w przypadku gdy informacja o możliwości składania wniosków o przyznanie pomocy jest podawana do publicznej wiadomości po raz ostatni (zgodnie z harmonogramem przewidywanych terminów podawania do publicznej wiadomości informacji o możliwości składania wniosków o przyznanie pomocy w ramach działania *Wdrażanie lokalnych strategii rozwoju*) informując o wybraniu operacji, wskazuje, czy operacja mieści się w ramach limitu środków określonego w informacji o możliwości składania wniosków o przyznanie pomocy,
- 4) o możliwości złożenia wniosku o przyznanie pomocy bezpośrednio do podmiotu wdrażającego, zgodnie z terminami i procedurami ogłaszanymi przez ten podmiot – w przypadku wnioskodawcy, którego operacja nie została wybrana i nie jest małym projektem,

Wzór pisma informującego wnioskodawcę o wybraniu operacji stanowi załącznik nr 7 do Regulaminu Rady.

Wzór pisma informującego wnioskodawcę o niewybraniu operacji z powodu niezgodności operacji z Lokalną Strategią Rozwoju stanowi załącznik nr 8 do Regulaminu Rady.

Wzór pisma informującego wnioskodawcę o niewybraniu operacji z powodu nie spełnienia minimalnych wymagań niezbędnych do wyboru operacji przez LGD wskazanych w informacji o możliwości składania wniosków o przyznanie pomocy stanowi załącznik nr 9 do Regulaminu Rady.

20. Niezwłocznie po dokonaniu wyboru operacji, lecz nie później niż w terminie 45 dni od dnia, w którym upłynął termin składania wniosków o przyznane pomocy, Zarząd Stowarzyszenia przekazuje właściwemu podmiotowi wdrażającemu listy operacji, które zostały wybrane i operacji, które nie zostały wybrane oraz uchwały Rady w sprawie wyboru operacji wraz ze złożonymi wnioskami.

21. Niezwłocznie po dokonaniu wyboru operacji, lecz nie później niż w dniu przekazania do podmiotu wdrażającego dokumentacji z wyboru operacji, Zarząd Stowarzyszenia zamieszcza na stronie internetowej Stowarzyszenia następujące informacje:

- 1) listę członków Rady uczestniczących w posiedzeniu Rady,
- 2) listy operacji, które zostały wybrane i operacji, które nie zostały wybrane.

## Kryteria wyboru operacji – część II: ocena spełniania kryteriów wyboru operacji

### Kryteria wyboru operacji

Kryteria wyboru operacji powinny umożliwić wybór operacji najlepiej realizujących Lokalną Strategię Rozwoju LGD Gościnną Wielkopolska spośród operacji zgodnych z LSR.

Poniżej przedstawione są kryteria wyboru operacji realizujących Lokalną Strategię Rozwoju LGD Gościnną Wielkopolska. Kryteria zostały zróżnicowane z uwzględnieniem podziału według operacji spełniających warunki przyznania pomocy ramach realizacji LSR w ramach działań: *Odnowa i rozwój wsi*, *Różnicowanie w kierunku działalności nierolniczej*, *Tworzenie i rozwój mikroprzedsiębiorstw i małe projekty*.

1. Kryteria wyboru i ich skala dla operacji spełniających warunki przyznania pomocy w ramach działania *Odnowa i rozwój wsi*:
  - 1) Miejsce realizacji operacji
    - a) jedna miejscowość - 5 pkt
    - b) dwie miejscowości – 3 pkt
  - 2) Liczba mieszkańców miejscowości, w których będzie realizowana operacja
    - a) do 500 mieszkańców - 5 pkt
    - b) od 500 do 800 mieszkańców - 3 pkt
    - c) powyżej 800 mieszkańców - 1 pkt
  - 3) Operacja zakłada: (maksymalnie 14 pkt)
    - a) zagospodarowanie przestrzeni publicznej na cele rekreacyjne - 2 pkt
    - b) budowę i/ lub zagospodarowanie obiektów publicznych na cele społeczne - 2 pkt
    - c) zagospodarowanie zbiorników wodnych i/lub ich bezpośredniego otoczenia na cele rekreacyjne - 2 pkt
    - d) działania inwestycyjne wspierające wykorzystanie lokalnego dziedzictwa kulturowego, historycznego lub przyrodniczego - 3 pkt
    - e) działania inwestycyjne związane z wdrażaniem produktu turystycznego Gościnną Wielkopolski - 5 pkt
  - 4) Wnioskodawca jest członkiem LGD Gościnną Wielkopolska - 2 pkt

- 5) Wnioskodawca ma siedzibę na obszarze objętym Lokalną Strategią Rozwoju LGD Gościnną Wielkopolska - 2 pkt
- 6) Realizacja operacji jest zasadna w ramach realizacji LSR, tzn. znacząco wpływa na realizację LSR ponieważ: (maksymalnie 11 pkt)
  - a) przyczynia się do osiągnięcia wskaźnika produktu – 2 pkt
  - b) przyczyni się do osiągnięcia wskaźnika rezultatu – 2 pkt
  - c) przyczyni się do osiągnięcia wskaźnika oddziaływania – 2 pkt
  - d) przyczynia się do osiągnięcia powyżej 20% wartości wskaźnika/wskaźników produktu – 5 pkt
- 7) Operacja jest innowacyjna, tzn. wpisuje się w innowacyjne podejście określone w LSR: (maksymalnie 4 pkt)
  - a) zapewnia nowatorskie wykorzystanie zasobów – 2 pkt,
  - b) realizuje nowatorskie pomysły i rozwiązania – 2 pkt,
- 8) Operacja zapewnia zintegrowanie określone w LSR: (maksymalnie 6 pkt)
  - a) podmiotów – 2 pkt,
  - b) zasobów – 2 pkt,
  - c) celów – 2 pkt.

Kryteria mają na celu preferowanie operacji:

- 1) realizowanych w jednej miejscowości - co da szansę realizacji stosunkowo dużych i kompleksowych inwestycji w jednym miejscu oraz umożliwi wzmocnienie silnych stron obszaru, jakimi są wzrost zainteresowania mieszkańców aktywnym wypoczynkiem i rekreacją w miejscu zamieszkania lub jego bliskim sąsiedztwie oraz inicjatywy i aktywność środowisk lokalnych,
- 2) realizowanych w małych miejscowościach - w celu ograniczania słabej strony obszaru, jaką jest brak inwestycji realizowanych w małych (pod względem liczby mieszkańców) miejscowościach,
- 3) zakładających działania inwestycyjne wspierające wykorzystanie lokalnego dziedzictwa kulturowego, historycznego lub przyrodniczego i/ lub związane z wdrażaniem produktów turystycznych Gościnniej Wielkopolski, a także realizowanych w celu ograniczenia słabych strony obszaru, jakimi są mała liczba zagospodarowanych i atrakcyjnych miejsc do rekreacji i wypoczynku (np. nad jeziorami lub zbiornikami wodnymi) oraz zły stan lub brak zagospodarowania (w tym na cele społeczne i rekreacyjne) wielu obiektów i przestrzeni publicznej,

- 4) i 5) realizowanych przez instytucje i organizacje funkcjonujące na obszarze objętym LSR oraz aktywnie uczestniczące w procesie przygotowania i konsultowania LSR LGD Gościnną Wielkopolska,
  - 6) najpełniej realizujących LSR, tzn. znacząco realizujących wskaźnik/ wskaźniki produktu określone w LSR oraz przyczyniające się do realizacji wskaźników rezultatu i oddziaływania,
  - 7) innowacyjne, tzn. wpisujące się w innowacyjne podejście określone w LSR,
  - 8) zintegrowane, tzn. zapewniające zintegrowanie podmiotów i/lub zasobów i/lub celów określone w LSR.
2. Kryteria wyboru i ich skala dla operacji spełniających warunki przyznania pomocy w ramach działania *Różnicowanie w kierunku działalności nierolniczej*:
- 1) Wiek wnioskodawcy
    - a) do 30 lat - 5 pkt
    - b) od 30 do 50 lat - 4 pkt
    - c) powyżej 50 lat - 3 pkt
  - 2) Wnioskodawca nie prowadzi działalności pozarolniczej – 5 pkt
  - 3) Wnioskowany poziom dofinansowania
    - a) do 30% kosztów kwalifikowalnych – 5 pkt
    - b) od 31% do 45% kosztów kwalifikowalnych - 4 pkt
    - c) od 46% do 50% kosztów kwalifikowalnych – 3 pkt
  - 4) Operacja zakłada: (maksymalnie 6 pkt)
    - a) utworzenie lub zwiększenie bazy noclegowej - 2 pkt
    - b) utworzenie lub zwiększenie bazy gastronomicznej - 2 pkt
    - c) wykorzystanie zasobów lokalnych: przyrodniczych lub kulturowych - 2 pkt
  - 5) Wnioskodawca jest członkiem LGD Gościnną Wielkopolska - 2 pkt
  - 6) Realizacja operacji jest zasadna w ramach realizacji LSR, tzn. znacząco wpływa na realizację LSR ponieważ: (maksymalnie 11 pkt)
    - a) przyczynia się do osiągnięcia wskaźnika produktu – 2 pkt
    - b) przyczyni się do osiągnięcia wskaźnika rezultatu – 2 pkt
    - c) przyczyni się do osiągnięcia wskaźnika oddziaływania – 2 pkt
    - d) przyczynia się do osiągnięcia powyżej 20% wartości wskaźnika/wskaźników produktu – 5 pkt

- 7) Operacja jest innowacyjna, tzn. wpisuje się w innowacyjne podejście określone w LSR: (maksymalnie 4 pkt)
  - a) zapewnia nowatorskie wykorzystanie zasobów – 2 pkt,
  - b) realizuje nowatorskie pomysły i rozwiązania – 2 pkt,
- 8) Operacja zapewnia zintegrowanie określone w LSR: (maksymalnie 6 pkt)
  - a) podmiotów – 2 pkt,
  - b) zasobów – 2 pkt,
  - c) celów – 2 pkt.

Kryteria mają na celu preferowanie operacji:

- 1) realizowanych przez osoby młode - co umożliwi wzmocnienie silnej strony obszaru, jaką jest wzrost zainteresowania wśród rolników, w tym młodych, pozarolniczą działalnością gospodarczą
  - 2) realizowane w gospodarstwach rolnych, w których nie jest prowadzona działalność pozarolnicza - co umożliwi wzmocnienie silnej strony obszaru, jaką jest wzrost zainteresowania wśród rolników pozarolniczą działalnością gospodarczą,
  - 3) o mniejszym wnioskowanym poziomie dofinansowania – co da szansę dofinansowania większej liczby operacji,
  - 4) realizowanych w celu ograniczenia słabych strony obszaru, jakimi są niedostateczna baza noclegowa i gastronomiczna oraz w celu wzmocnienia mocnej strony jaką są inicjatywy gospodarcze oparte o zasoby lokalne (głównie przyrodnicze i kulturowe),
  - 5) realizowanych przez osoby i gospodarstwa rolne z obszaru objętego LSR oraz aktywnie uczestniczące w procesie przygotowania i konsultowania LSR LGD Gościnną Wielkopolska,
  - 6) najpełniej realizujących LSR, tzn. znacząco realizujących wskaźnik/ wskaźniki produktu określone w LSR oraz przyczyniające się do realizacji wskaźników rezultatu i oddziaływania,
  - 7) innowacyjne, tzn. wpisujące się w innowacyjne podejście określone w LSR,
  - 8) zintegrowane, tzn. zapewniające zintegrowanie podmiotów i/lub zasobów i/lub celów określone w LSR.
3. Kryteria wyboru i ich skala dla operacji spełniających warunki przyznania pomocy w ramach działania *Tworzenie i rozwój mikroprzedsiębiorstw*:
- 1) Wnioskodawca prowadzi działalność gospodarczą:
    - a) nie dłużej niż dwa lata – 5 pkt

- b) od dwóch do pięciu lat – 3 pkt
  - c) powyżej 5 lat – 1 pkt
- 2) Wnioskowany poziom dofinansowania
- a) do 30% kosztów kwalifikowalnych – 5 pkt
  - b) od 31% do 45% kosztów kwalifikowalnych - 4 pkt
  - c) od 46% do 50% kosztów kwalifikowalnych – 3 pkt
- 3) Operacja zakłada: (maksymalnie 6 pkt)
- a) utworzenie lub zwiększenie bazy noclegowej - 2 pkt
  - b) utworzenie lub zwiększenie bazy gastronomicznej - 2 pkt
  - c) wykorzystanie zasobów lokalnych: przyrodniczych lub kulturowych - 2 pkt
- 4) Wnioskodawca jest członkiem LGD Gościnną Wielkopolska - 2 pkt
- 5) Realizacja operacji jest zasadna w ramach realizacji LSR, tzn. znacząco wpływa na realizację LSR ponieważ: (maksymalnie 11 pkt)
- a) przyczynia się do osiągnięcia wskaźnika produktu – 2 pkt
  - b) przyczyni się do osiągnięcia wskaźnika rezultatu – 2 pkt
  - c) przyczyni się do osiągnięcia wskaźnika oddziaływania – 2 pkt
  - d) przyczynia się do osiągnięcia powyżej 20% wartości wskaźnika/wskaźników produktu – 5 pkt
- 6) Operacja jest innowacyjna, tzn. wpisuje się w innowacyjne podejście określone w LSR: (maksymalnie 4 pkt)
- a) zapewnia nowatorskie wykorzystanie zasobów – 2 pkt,
  - b) realizuje nowatorskie pomysły i rozwiązania – 2 pkt,
- 7) Operacja zapewnia zintegrowanie określone w LSR: (maksymalnie 6 pkt)
- a) podmiotów – 2 pkt,
  - b) zasobów – 2 pkt,
  - c) celów – 2 pkt.

Kryteria mają na celu preferowanie operacji:

- 1) realizowanych przez podmioty, które krótko prowadzą działalność gospodarczą – co umożliwi wsparcie nowych lub niedawno utworzonych mikroprzedsiębiorstw oraz pozwoli na wzmocnienie silnej strony obszaru, jaką jest wzrost zainteresowania mieszkańców działalnością gospodarczą w obszarze rekreacji i turystyki,
- 2) o mniejszym wnioskowanym poziomie dofinansowania – co da szansę dofinansowania większej liczby operacji,

- 3) realizowanych w celu ograniczenia słabych strony obszaru, jakimi są niedostateczna baza noclegowa i gastronomiczna oraz w celu wzmocnienia mocnej strony jaką są inicjatywy gospodarcze oparte o zasoby lokalne (głównie przyrodnicze i kulturowe),
  - 4) realizowanych przez mikroprzedsiębiorstwa z obszaru objętego LSR oraz aktywnie uczestniczące w procesie przygotowania i konsultowania LSR LGD Gościnną Wielkopolska,
  - 5) najlepiej realizujących LSR, tzn. znacząco realizujących wskaźnik/ wskaźniki produktu określone w LSR oraz przyczyniające się do realizacji wskaźników rezultatu i oddziaływania,
  - 6) innowacyjne, tzn. wpisujące się w innowacyjne podejście określone w LSR,
  - 7) zintegrowane, tzn. zapewniające zintegrowanie podmiotów i/lub zasobów i/lub celów określone w LSR.
4. Kryteria wyboru i ich skala dla operacji spełniających warunki przyznania pomocy w ramach *małych projektów*:
- 1) Operacja adresowana jest do mieszkańców:
    - a) wszystkich gmin tworzących obszar objęty LSR - 5 pkt
    - b) od dwóch do czterech gmin - 2 pkt
    - c) jednej gminy - 1 pkt
  - 2) Operacja zakłada: (maksymalnie 18 pkt)
    - a) organizację imprezy kulturalnej, rekreacyjnej lub sportowej związanej z wdrażaniem produktu turystycznego Gościnną Wielkopolski - 5 pkt
    - b) promocję lokalnego dziedzictwa kulturowego, historycznego lub przyrodniczego lub lokalnych tradycji, obrzędów i/ lub zwyczajów - 3 pkt
    - c) działania inwestycyjne wspierające wykorzystanie lokalnego dziedzictwa kulturowego, historycznego lub przyrodniczego - 3 pkt
    - d) działania inwestycyjne związane z wdrażaniem produktu turystycznego Gościnną Wielkopolski - 5 pkt
    - e) promocję produktów i/ lub usług lokalnych - 2 pkt
  - 3) Wnioskodawca jest członkiem LGD Gościnną Wielkopolska - 2 pkt
  - 4) Wnioskodawca mieszka lub ma siedzibę na obszarze objętym Lokalną Strategią Rozwoju LGD Gościnną Wielkopolska - 2 pkt
  - 5) Realizacja operacji jest zasadna w ramach realizacji LSR, tzn. znacząco wpływa na realizację LSR ponieważ: (maksymalnie 11 pkt)



- a) przyczynia się do osiągnięcia wskaźnika produktu – 2 pkt
  - b) przyczyni się do osiągnięcia wskaźnika rezultatu – 2 pkt
  - c) przyczyni się do osiągnięcia wskaźnika oddziaływania – 2 pkt
  - d) przyczynia się do osiągnięcia powyżej 20% wartości wskaźnika/wskaźników produktu – 5 pkt
- 6) Operacja jest innowacyjna, tzn. wpisuje się w innowacyjne podejście określone w LSR: (maksymalnie 4 pkt)
- a) zapewnia nowatorskie wykorzystanie zasobów – 2 pkt,
  - b) realizuje nowatorskie pomysły i rozwiązania – 2 pkt,
- 7) Operacja zapewnia zintegrowanie określone w LSR: (maksymalnie 6 pkt)
- a) podmiotów – 2 pkt,
  - b) zasobów – 2 pkt,
  - c) celów – 2 pkt.

Kryteria mają na celu preferowanie operacji:

- 1) o jak największym zasięgu oddziaływania – w celu ograniczenia słabej strony obszaru, jaką jest brak działań oraz imprez kulturalnych, rekreacyjnych i sportowych adresowanych do mieszkańców wszystkich gmin Gościnnej Wielkopolski,
- 2) polegających na organizacji imprez kulturalnych, rekreacyjnych lub sportowych, ale związanych z wdrażaniem produktów turystycznych Gościnnej Wielkopolski oraz operacji, w których występują działania inwestycyjne wspierające wdrażanie produktów turystycznych Gościnnej Wielkopolski lub wykorzystanie lokalnego dziedzictwa kulturowego, historycznego lub przyrodniczego, a także operacje promujące produkty i usługi lokalne,
- 3) i 4) realizowanych przez osoby prawne lub fizyczne funkcjonujące na obszarze objętym LSR oraz aktywnie uczestniczące w procesie przygotowania i konsultowania LSR LGD Gościnna Wielkopolska,
- 5) najpełniej realizujących LSR, tzn. znacząco realizujących wskaźnik/ wskaźniki produktu określone w LSR oraz przyczyniające się do realizacji wskaźników rezultatu i oddziaływania,
- 6) innowacyjne, tzn. wpisujące się w innowacyjne podejście określone w LSR,
- 7) zintegrowane, tzn. zapewniające zintegrowanie podmiotów i/lub zasobów i/lub celów określone w LSR.

Minimalne wymagania, których spełnienie jest niezbędne do wyboru operacji przez LGD Gościnną Wielkopolska, to osiągnięcie przez operację ponad 50% punktów uzyskanych przez najwyżej ocenioną operację w ramach ocenianego naboru.

Kryterium to będzie stosowane podczas wyborów operacji dokonywanych od 2011 roku.

Przed ogłoszeniem informacji o możliwości składania, za pośrednictwem LGD Gościnną Wielkopolska, wniosków o przyznanie pomocy nastąpi przegląd formularzy wniosków i wymaganych załączników. Jeżeli okaże się, że brak w nich informacji wymaganych do wyboru operacji zgodnie z kryteriami wyboru zapisanymi w Lokalnej Strategii Rozwoju LGD Gościnną Wielkopolska, w ogłoszeniu pojawi się wykaz dodatkowych dokumentów niezbędnych do wyboru operacji przez LGD Gościnną Wielkopolska.

Jawność Lokalnej Strategii Rozwoju LGD Gościnną Wielkopolska, a więc również kryteriów i procedur oceny i wyboru, umożliwi wszystkim wnioskodawcom złożenie wniosków zawierających wymagane dokumenty i informacje.

#### Procedura zmiany kryteriów oceny zgodności operacji z Lokalną Strategią Rozwoju i kryteriów wyboru operacji.

Procedura zmiany kryteriów wynika z zapisów Statutu i Regulaminu Walnego Zebrania Członków Stowarzyszenia „Lokalna Grupa Działania Gościnną Wielkopolska”.

1. Przed uchwaleniem pierwszych lokalnych kryteriów wyboru operacji Stowarzyszenie przeprowadza konsultacje wśród członków Stowarzyszenia.
2. Zarząd przedstawia członkom Walnego Zebrania projekt kryteriów wyborów operacji i uchwał zatwierdzających te kryteria.
3. Zatwierdzenie lub zmiana lokalnych kryteriów wyboru operacji odbywa się w głosowaniu jawnym zwykłą większością głosów.
4. W przypadku zaistnienia potrzeby uzupełnienia lub zmiany lokalnych kryteriów wyboru operacji, w trakcie realizacji umowy o warunkach i sposobie realizacji Lokalnej Strategii Rozwoju LGD Gościnną Wielkopolska, Zarząd przeprowadza konsultacje z Radą, przygotowuje projekt uchwał i uzgadnia z Przewodniczącym Rady termin przeprowadzenia zmian.
5. Zmiany lokalnych kryteriów wyboru operacji dokonuje się na najbliższym Walnym Zebraniu lub Walnym Zebraniu zwołanym w trybie nadzwyczajnym zgodnie ze Statutem.
6. Na Walnym Zebraniu, na którym dokonano zmiany lokalnych kryteriów wyboru operacji dokonuje się również zmiany Lokalnej Strategii Rozwoju LGD Gościnną Wielkopolska w zakresie dotyczącym lokalnych kryteriów wyboru. W przypadku obu zmian wprowadza

się zastrzeżenie, że wchodzi w życie po podpisaniu przez Zarząd aneksu do umowy o warunkach i sposobie realizacji Lokalnej Strategii Rozwoju LGD Gościnnia Wielkopolska.

c) Procedura odwołania od rozstrzygnięć Rady w sprawie ceny operacji

1. Wnioskodawca może złożyć do Zarządu Stowarzyszenia, w formie pisemnej, odwołanie od wyników oceny operacji w terminie 7 dni kalendarzowych licząc od dnia otrzymania pisma z informacją o wynikach oceny, jednak nie później niż w terminie 14 dni licząc od dnia nadania pisma z informacją o wynikach oceny (decyduje data stempla pocztowego).
2. Odwołanie od wyników oceny operacji musi zawierać wskazanie kwestionowanych punktów oceny operacji oraz uzasadnienie.
3. W przypadku złożenia odwołania osobiście lub przez osobę upoważnioną lub za pomocą poczty kurierskiej o terminowości decyduje data złożenia dokumentów w biurze Stowarzyszenia.
4. W przypadku wysłania dokumentów pocztą o terminowości decyduje data wpływu do biura Stowarzyszenia.
5. Odwołania otrzymane po terminie nie będą rozpatrywane.
6. Rozpatrzenie odwołania polega na ponownym przeprowadzeniu oceny zgodności operacji z Lokalną Strategią Rozwoju i oceny operacji lub tylko oceny operacji przy uwzględnieniu okoliczności podanych w odwołaniu.
7. Przed przystąpieniem do oceny zgodności operacji z Lokalną Strategią Rozwoju LGD Gościnnia Wielkopolska i wyboru operacji, dla każdej z rozpatrywanych operacji Przewodniczący Rady przeprowadza procedurę wyłączenia członka Rady od udziału w dokonywaniu oceny i wyboru operacji w razie zaistnienia okoliczności, które mogą wywoływać wątpliwości co do jego bezstronności.
8. W przypadku negatywnego rozpatrzenia wszystkich odwołań w mocy pozostają decyzje w sprawie wyboru operacji podjęte przez Radę.
9. W przypadku pozytywnego rozpatrzenia chociaż jednego odwołania obsługa Rady sporządza nową listę ocenionych operacji z uwzględnieniem punktów uzyskanych w trakcie rozpatrywania odwołań. Operacje na liście uprządkowane są w następujący sposób:
  - 1) operacje zgodne z LSR - według malejącej liczby punktów uzyskanych w ramach oceny spełniania kryteriów wyboru,

2) operacje niezgodne z LSR – według kolejności rozpatrywania.

Wzór listy stanowi załącznik nr 10 do Regulaminu Rady.

10. W przypadku operacji o tej samej liczbie punktów o kolejności na liście decyduje data i godzina wpływu wniosku o przyznanie pomocy.

11. Przewodniczący Rady poddaje pod głosowanie uchwałę zatwierdzającą listę ocenionych operacji.

12. Na podstawie listy ocenionych operacji obsługa Rady sporządza listy:

1) operacji, które zostały wybrane - to znaczy listy zawierającej operacje spełniające minimalne wymagania niezbędne do wyboru operacji przez LGD wskazane w informacji o możliwości składania wniosków o przyznanie pomocy i mieszczące się w limicie dostępnych środków oraz w przypadku, gdy informacja o możliwości składania wniosków o przyznanie pomocy jest podawana do publicznej wiadomości po raz ostatni (zgodnie z harmonogramem przewidywanych terminów podawania do publicznej wiadomości informacji o możliwości składania wniosków o przyznanie pomocy w ramach działania *Wdrażanie lokalnych strategii rozwoju*) dodatkowo zawierającej operacje, które nie mieszczą się w ramach limitu środków określonego w informacji o możliwości składania wniosków o przyznanie pomocy, z tym, że łączna wartość wnioskowanej kwoty pomocy operacji, które zostały wybrane nie może przekroczyć 120% limitu dostępnych środków,

2) operacji, które nie zostały wybrane – to znaczy listy zawierającej operacje, które nie spełniają minimalnych wymagań niezbędnych do wyboru operacji przez LGD wskazanych w informacji o możliwości składania wniosków o przyznanie pomocy oraz dodatkowo zawierającej wskazanie zgodności lub niezgodności operacji z LSR lub informację, że wniosek nie został złożony w miejscu i terminie wskazanym w informacji o możliwości składania wniosków o przyznanie pomocy.

Operacje na listach zachowują uporządkowanie z listy ocenionych operacji uwzględniającej wyniki odwołań.

Wzór listy operacji, które zostały wybrane stanowi załącznik nr 5 do Regulaminu Rady.

Wzór listy operacji, które nie zostały wybrane stanowi załącznik nr 6 do Regulaminu Rady.

13. Przewodniczący Rady podaje pod głosowanie uchwały o wybraniu lub nie operacji, dla każdej z operacji indywidualnie oraz uchwały zatwierdzające listy-operacji, które zostały wybrane i operacji, które nie zostały wybrane.

14. Decyzje Rady podjęte w efekcie rozpatrzenia odwołań są ostateczne.

d) Procedura oceny zgodności operacji z Lokalną Strategią Rozwoju przeprowadzana na prośbę Instytucji Wdrażającej w wyniku zmian w zestawieniu rzeczowo – finansowym operacji wprowadzonych na etapie weryfikacji wniosku o przyznanie pomocy lub na etapie realizacji umowy

1. Ocena zgodności operacji z Lokalną Strategią Rozwoju odbywa się podczas posiedzenia Rady – organu decyzyjnego Stowarzyszenia „Lokalna Grupa Działania Gościnną Wielkopolska”.
2. Przed przystąpieniem do rozpatrywania każdej operacji Przewodniczący Rady przeprowadza procedurę wyłączenia członka Rady od udziału w dokonywaniu oceny i wyboru operacji w razie zaistnienia okoliczności, które mogą wywoływać wątpliwości co do jego bezstronności. Członkowie Rady składają, na specjalnym formularzu, pisemne oświadczenie o bezstronności w wyborze danej operacji.  
Członków Rady, którzy nie złożą oświadczenia o bezstronności, Przewodniczący Rady wyłącza z udziału w ocenie operacji.
3. Po zakończeniu procedury wyłączenia członka Rady od udziału w dokonywaniu oceny rozpatrywanej operacji, rozpoczyna się prezentacja operacji, wprowadzonych zmian w zestawieniu rzeczowo – finansowym i treści pisma w sprawie ponownej oceny otrzymanego od Instytucji Wdrażającej oraz krótka dyskusja
4. Po prezentacji operacji i krótkiej dyskusji, Przewodniczący Rady zarządza głosowanie w sprawie zgodności operacji z Lokalną Strategią Rozwoju LGD Gościnną Wielkopolska.
5. Każdy członek Rady dokonuje indywidualnie oceny zgodności operacji z Lokalną Strategią Rozwoju LGD Gościnną Wielkopolska poprzez wypełnienie karty „Ocena zgodności operacji z Lokalną Strategią Rozwoju LGD Gościnną Wielkopolska – po zmianach w zestawieniu rzeczowo – finansowym operacji”. Wzór karty oceny zgodności operacji z Lokalną Strategią Rozwoju LGD Gościnną Wielkopolska stanowi załącznik do Regulaminu Rady .
6. Głosowanie za pomocą karty „Ocena zgodności operacji z Lokalną Strategią Rozwoju LGD Gościnną Wielkopolska - po zmianach w zestawieniu rzeczowo – finansowym operacji” polega na udzieleniu przez członka Rady odpowiedzi „tak” lub „nie” na zawarte na karcie pytania pomocnicze dotyczące zgodności operacji z LSR, a następnie udzieleniu odpowiedzi na pytanie: „Czy operacja jest zgodna z Lokalną Strategią Rozwoju LGD Gościnną Wielkopolska?”

Członek Rady odpowiada wpisując w wyznaczone miejsce słowo TAK lub NIE.

Zestaw pytań, które pomogą ustalić stopień zgodności operacji z Lokalną Strategią Rozwoju LGD Gościnną Wielkopolska jest następujący:

- Czy realizacja operacji jest zasadna w ramach realizacji LSR, tzn.:
  - będzie realizowana na obszarze objętym LSR LGD Gościnną Wielkopolska?
  - wpływa na realizację LSR ponieważ przyczynia się do osiągnięcia wskaźnika produktu i/ lub wskaźnika rezultatu?
  - operacja adresowana jest do takiej samej liczby gmin jak w pierwotnej wersji wniosku?
- Czy operacja jest zgodna z przedsięwzięciami planowanymi w ramach LSR?
- Czy oceniana operacja należy do operacji rekomendowanych w ramach LSR dla danego przedsięwzięcia?
- Czy realizacja operacji przyczyni się do osiągnięcia celów szczegółowych LSR?
- Czy realizacja operacji przyczyni się do osiągnięcia celów ogólnych LSR?

7. Po zakończeniu wypełniania karty „Ocena zgodności operacji z Lokalną Strategią Rozwoju LGD Gościnną Wielkopolska - po zmianach w zestawieniu rzeczowo – finansowym operacji” Przewodniczący Rady zarządza głosowanie jawne i zadaje pytanie: „Czy operacja /*podaje identyfikację rozpatrywanej operacji*/ jest zgodna z Lokalną Strategią Rozwoju LGD Gościnną Wielkopolska?”. Członkowie Rady głosują przez podniesienie ręki zgodnie z wypełnionymi kartami.

8. Operacja uznana jest za zgodną z Lokalną Strategią Rozwoju LGD Gościnną Wielkopolska, jeżeli w wyniku głosowania uzyskała zwykłą większość głosów.

9. Niezwłocznie po dokonaniu oceny operacji, lecz nie później niż w terminie 45 dni od dnia, w którym wpłynęło pismo w sprawie oceny zgodności operacji z Lokalną Strategią Rozwoju po zmianach w zestawieniu rzeczowo – finansowym operacji, Zarząd Stowarzyszenia informuje na piśmie każdego wnioskodawcę o wynikach oceny dotyczących jego operacji, w tym o możliwości złożenia odwołania od przeprowadzonej oceny operacji.

Wzór pisma informującego wnioskodawcę o wynikach oceny operacji stanowi załącznik nr 13 do Regulaminu Rady.

10. Rozpatrzenie odwołania polega na ponownym przeprowadzeniu procedury oceny zgodności operacji z Lokalną Strategią Rozwoju przeprowadzanej w wyniku zmian w zestawieniu rzeczowo – finansowym operacji, przy uwzględnieniu okoliczności podanych w odwołaniu.

11. Niezwłocznie po dokonaniu rozpatrzenia odwołania, lecz nie później niż w terminie 45 dni od dnia, w którym wpłynęło pismo w sprawie odwołania od oceny zgodności

operacji z Lokalną Strategią Rozwoju po zmianach w zestawieniu rzeczowo – finansowym operacji, Zarząd Stowarzyszenia informuje na piśmie wnioskodawcę o wynikach rozpatrzenia odwołania.

Wzór pisma informującego wnioskodawcę o wynikach rozpatrzenia odwołania stanowi załącznik nr 14 do Regulaminu Rady.

12. Decyzje Rady podjęte w efekcie rozpatrzenia odwołań są ostateczne.

Aktualne wzory dokumentów stosowanych podczas dokonywania oceny zgodności operacji z Lokalną Strategią Rozwoju LGD Gościnną Wielkopolska, i wyboru operacji stanowią załączniki do Regulaminu Rady Stowarzyszenia „Lokalna Grupa Działania Gościnną Wielkopolska”. Pierwotne wzory dokumentów składały się na Załącznik nr 16 do *Wniosku o wybór Lokalnej Grupy Działania (LGD) do realizacji Lokalnej Strategii Rozwoju (LSR)*.

Poniżej przedstawiono w formie tabelarycznej i graficznej podział zadań i zakres odpowiedzialności na poszczególnych etapach oceny zgodności operacji z Lokalną Strategią Rozwoju LGD Gościnną Wielkopolska, i wyboru operacji oraz odwołania od rozstrzygnięć Rady w sprawie wyboru operacji.

Podział zadań i zakres odpowiedzialności na poszczególnych etapach oceny zgodności operacji

z Lokalną Strategią Rozwoju LGD Gościnną Wielkopolska i wyboru operacji oraz odwołania od rozstrzygnięć Rady w sprawie wyboru operacji.

Lp.	Zadanie (czas realizacji)	Organ LGD odpowiedzialny za realizację zadania	Zakres odpowiedzialności
1	<p>Przeprowadzenie naboru wniosków</p> <p>(W terminie nie krótszym niż 14 dni i nie dłuższym niż 30 dni rozpoczynając bieg terminu nie wcześniej niż po upływie 14 dni od dnia publicznego ogłoszenia naboru.)</p>	Zarząd	<p>1. Zamieszczenie na stronie internetowej LGD ogłoszenia o naborze wniosków zawierającego m.in.:</p> <ul style="list-style-type: none"> <li>- termin i miejsce składania wniosków,</li> <li>- miejsce zamieszczenia wzoru formularza wniosku o przyznanie pomocy,</li> <li>- miejsce zamieszczenia kryteriów wyboru operacji przez LGD, w tym kryteriów, na podstawie których ocenia się uzasadnienie realizacji operacji w ramach LSR,</li> <li>- miejsce zamieszczenia wykazu dokumentów niezbędnych do weryfikacji spełniania kryteriów wyboru operacji, określonych w LSR,</li> <li>- limit dostępnych środków,</li> <li>- minimalne wymagania, których spełnienie jest niezbędne do wyboru operacji przez LGD.</li> </ul> <p>2. Zamieszczenie na stronie internetowej LGD dokumentów i informacji wskazanych w ogłoszeniu, tzn.</p> <ul style="list-style-type: none"> <li>- wzoru formularza wniosku o przyznanie pomocy,</li> <li>- kryteriów wyboru operacji przez LGD, w tym kryteriów, na podstawie których ocenia się uzasadnienie realizacji operacji w ramach LSR,</li> <li>- wykazu dokumentów niezbędnych do weryfikacji spełniania kryteriów wyboru operacji, określonych w LSR.</li> </ul> <p>2. Przygotowanie miejsca składania wniosków i osób przyjmujących wnioski.</p> <p>3. Potwierdzenie przyjęcia wniosku na kopii, rejestracja wniosków.</p>



2	<p>Przygotowanie posiedzenia Rady dokonującego oceny i wyboru operacji</p> <p>(Nie później niż w terminie 21 dni od dnia, w którym upłynął termin składania wniosków o przyznanie pomocy.)</p>	Zarząd	<ol style="list-style-type: none"> <li>1. Zawiadomienie członków Rady o miejscu, terminie i porządku posiedzenia Rady wraz z informacją o możliwości zapoznania się, w biurze Stowarzyszenia, z materiałami i dokumentami, w tym dokumentacją operacji, które będą rozpatrywane na najbliższym posiedzeniu.</li> <li>2. Zapewnienie warunków umożliwiających członkom Rady zapoznanie się z wnioskami w siedzibie Stowarzyszenia.</li> <li>3. Przygotowanie organizacyjne (miejsce i warunki techniczne) i merytoryczne posiedzenia Rady (lista obecności, formularze oświadczeń, karty oceny, wzory pism i uchwał).</li> </ol>
3	<p>Ocena zgodności operacji z Lokalną Strategią Rozwoju LGD Gościnną Wielkopolska</p> <p>Ocena operacji według lokalnych kryteriów wyboru i wybór operacji</p> <p>(Nie później niż w terminie 21 dni od dnia, w którym upłynął termin składania wniosków o przyznanie pomocy.)</p>	Rada	<ol style="list-style-type: none"> <li>1. Prawidłowe przeprowadzenie posiedzenia Rady, w tym oceny i wyboru operacji (m.in. stwierdzenie prawidłowości zwołania i quorum i parytet, przeprowadzenie wymaganych procedur).</li> <li>2. Rozpatrywanie i głosowanie każdej operacji indywidualnie.</li> <li>3. Przeprowadzenie procedury wyłączenia członka Rady od udziału w dokonywaniu oceny i wyboru operacji w razie zaistnienia okoliczności, które mogą wywoływać wątpliwości co do jego bezstronności – przed przystąpieniem do rozpatrywania każdej operacji.</li> <li>4. Kontrola Przewodniczącego Rady nad prawidłowością rozdania kart do głosowania (opieczętowanie, pominięcie członków wyłączonych z powodu braku oświadczenia o bezstronności).</li> <li>5. Rozpatrzenie operacji i przeprowadzenie głosowania w sprawie zgodności operacji z Lokalną Strategią Rozwoju poprzez wypełnienie przez członka Rady indywidualnie karty „Ocena zgodności operacji z Lokalną Strategią Rozwoju – część ogólna i część szczegółowa” i głosowanie przez podniesienie ręki.</li> <li>6. Ogłoszenie wyników oceny zgodności operacji z Lokalną Strategią Rozwoju i zakończenie rozpatrywania (dla operacji niezgodnych z LSR) lub przejście do oceny operacji według kryteriów wyboru operacji (dla operacji zgodnych z LSR).</li> <li>7. Sporządzenie listy ocenionych operacji i podjęcie uchwał.</li> <li>8. Sporządzenie: <ol style="list-style-type: none"> <li>1) listy operacji, które zostały wybrane,</li> <li>2) listy operacji, które nie zostały wybrane.</li> </ol> </li> </ol>

			<p>9. Kontrola i akceptacja sporządzonych przez obsługę Rady list operacji, które zostały wybrane i operacji, które nie zostały wybrane.</p> <p>10. Przyjęcie uchwał w sprawie wyboru lub nie operacji i zatwierdzenia list</p>
4	<p>Poinformowanie wnioskodawców o wynikach oceny operacji</p> <p>(Nie później niż w terminie 21 dni od dnia, w którym upłynął termin składania wniosków o przyznanie pomocy .)</p>	Zarząd	<p>1. Przygotowanie i wysłanie do wnioskodawców informacji o wynikach oceny dotyczących ich operacji oraz możliwości złożenia odwołania wraz listą ocenionych operacji.</p> <p>2. Zmieszczenie na stronie internetowej Stowarzyszenia:</p> <ol style="list-style-type: none"> <li>1) listy członków Rady uczestniczących w posiedzeniu Rady,</li> <li>2) listy ocenionych operacji.</li> </ol>
5	<p>Przyjmowanie odwołań</p> <p>(bieżąco)</p>	Zarząd	<p>1. Przygotowanie miejsca składania odwołań i osób przyjmujących dokumenty.</p> <p>2. Wystawienie poświadczenia przyjęcia odwołania, rejestracja odwołań.</p>
6	<p>Przygotowanie posiedzenia Rady dokonującego rozpatrzenia odwołań</p> <p>(Nie później niż w terminie 45 dni od dnia, w którym upłynął termin składania wniosków o przyznanie pomocy)</p>	Zarząd	<p>1. Zawiadomienie członków Rady o miejscu, terminie i porządku posiedzenia Rady wraz z informacją o możliwości zapoznania się, w biurze Stowarzyszenia, z materiałami i dokumentami, w tym dokumentacją operacji.</p> <p>2. Zapewnienie warunków umożliwiających członkom Rady zapoznanie się z dokumentacją w siedzibie Stowarzyszenia.</p> <p>3. Przygotowanie organizacyjne (miejsce i warunki techniczne) i merytoryczne posiedzenia Rady (lista obecności, formularze oświadczeń, karty oceny, wzory pism i uchwał).</p>

7	<p>Wybór operacji według kryteriów wyboru operacji oraz rozpatrzenie odwołań</p> <p>(Nie później niż w terminie 45 dni od dnia, w którym upłynął termin składania wniosków o przyznanie pomocy)</p>	Rada	<ol style="list-style-type: none"> <li>1. Prawidłowe przeprowadzenie posiedzenia Rady, w tym oceny i wyboru operacji (m.in. stwierdzenie prawidłowości zwołania i quorum i parytet, przeprowadzenie wymaganych procedur).</li> <li>2. Rozpatrywanie i głosowanie indywidualnie każdej operacji, której dotyczy odwołanie.</li> <li>3. Ponowne przeprowadzenie procedur oceny zgodności operacji z Lokalną Strategią Rozwoju LGD Gościnną Wielkopolska i wyboru operacji przy uwzględnieniu okoliczności podanych w odwołaniu. Dla każdej operacji poprzedzone przeprowadzeniem procedury wyłączenia członka Rady od udziału w dokonywaniu oceny i wyboru operacji w razie zaistnienia okoliczności, które mogą wywoływać wątpliwości co do jego bezstronności.</li> <li>4. W przypadku pozytywnego rozpatrzenia odwołań sporządzenie nowej listy ocenionych operacji z uwzględnieniem punktów uzyskanych w trakcie rozpatrywania odwołań.</li> <li>5. Sporządzenie: <ol style="list-style-type: none"> <li>1) listy operacji, które zostały wybrane,</li> <li>2) listy operacji, które nie zostały wybrane.</li> </ol> </li> <li>6. Kontrola i akceptacja sporządzonych przez obsługę Rady list operacji, które zostały wybrane i operacji, które nie zostały wybrane.</li> <li>7. Przyjęcie uchwał o w sprawie wyboru lub nie operacji i zatwierdzenia list.</li> </ol>
8	<p>Poinformowanie wnioskodawców o wynikach wyboru operacji</p> <p>(Nie później niż w terminie 45 dni od dnia, w którym upłynął termin składania wniosków o przyznanie pomocy)</p>	Zarząd	<ol style="list-style-type: none"> <li>1. Przygotowanie i wysłanie do wnioskodawców informacji o wynikach wyboru dotyczących ich operacji wraz z dodatkowymi informacjami – w zależności od wyników wyboru.</li> <li>2. Niezwłocznie po dokonaniu wyboru operacji, lecz nie później niż w dniu przekazania do podmiotu wdrażającego dokumentacji z wyboru operacji zamieszczenie na stronie internetowej LGD: <ol style="list-style-type: none"> <li>1) listy członków Rady uczestniczących w posiedzeniu Rady,</li> <li>2) listy operacji, które zostały wybrane i operacji, które nie zostały wybrane.</li> </ol> </li> </ol>

9	Przekazanie właściwemu podmiotowi wdrażającemu list, uchwał i wniosków  (Nie później niż w terminie 45 dni od dnia, w którym upłynął termin składania wniosków o przyznanie pomocy)	Zarząd	1. Przekazanie właściwemu podmiotowi wdrażającemu list operacji, które zostały wybrane i operacji, które nie zostały wybrane oraz uchwał Rady w sprawie wyboru operacji wraz ze złożonymi wnioskami.
10	Przygotowanie posiedzenia Rady dokonującego oceny zgodności operacji po zamianach w zestawieniu rzeczowo – finansowym operacji wprowadzonych na etapie weryfikacji wniosku o przyznanie pomocy lub na etapie realizacji umowy  (Nie później niż w terminie 45 dni od dnia, w którym wpłynęło pismo w sprawie oceny zgodności operacji z Lokalną Strategią Rozwoju po zmianach w zestawieniu rzeczowo – finansowym operacji)	Zarząd	1. Zawiadomienie członków Rady o miejscu, terminie i porządku posiedzenia Rady wraz z informacją o możliwości zapoznania się, w biurze Stowarzyszenia, z materiałami i dokumentami, w tym dokumentacją operacji. 2. Zapewnienie warunków umożliwiających członkom Rady zapoznanie się z dokumentacją w siedzibie Stowarzyszenia. 3. Przygotowanie organizacyjne (miejsce i warunki techniczne) i merytoryczne posiedzenia Rady (lista obecności, formularze oświadczeń, karty oceny, wzory pism i uchwał).
11	Ocena zgodności operacji po zamianach w zestawieniu rzeczowo – finansowym operacji wprowadzonych na etapie weryfikacji wniosku o przyznanie pomocy lub na etapie realizacji umowy	Rada	1. Prawidłowe przeprowadzenie posiedzenia Rady, w tym oceny operacji (m.in. stwierdzenie prawidłowości zwołania i quorum i parytet, przeprowadzenie wymaganych procedur). 2. Rozpatrywanie i głosowanie indywidualnie każdej operacji, której dotyczy odwołanie. 3. Przeprowadzenie procedur oceny zgodności operacji z Lokalną Strategią Rozwoju LGD Gościnną Wielkopolska - po zmianach w zestawieniu rzeczowo – finansowym operacji. Dla każdej operacji poprzedzone przeprowadzeniem procedury wyłączenia członka Rady od udziału w dokonywaniu oceny i wyboru operacji w razie zaistnienia okoliczności, które mogą wywoływać wątpliwości co do jego bezstronności. 4. Przyjęcie uchwały w sprawie oceny zgodności operacji z Lokalną Strategią Rozwoju po zmianach w zestawieniu rzeczowo – finansowym.

12	<p>Poinformowanie wnioskodawców o wynikach oceny operacji</p> <p>(Nie później niż w terminie 45 dni od dnia, w którym wpłynęło pismo w sprawie oceny zgodności operacji z Lokalną Strategią Rozwoju po zmianach w zestawieniu rzeczowo – finansowym operacji)</p>	Zarząd	<ol style="list-style-type: none"> <li>1. Przygotowanie i wysłanie do wnioskodawców informacji o wynikach oceny zgodności operacji z Lokalną Strategią Rozwoju po zmianach w zestawieniu rzeczowo – finansowym oraz możliwości złożenia odwołania.</li> </ol>
13	<p>Przyjmowanie odwołań</p> <p>(bieżąco)</p>	Zarząd	<ol style="list-style-type: none"> <li>1. Przygotowanie miejsca składania odwołań i osób przyjmujących dokumenty.</li> <li>2. Wystawienie poświadczenia przyjęcia odwołania, rejestracja odwołań.</li> </ol>
14	<p>Rozpatrzenie odwołań</p> <p>(Nie później niż w terminie 45 dni od dnia, w którym w którym wpłynęło pismo w sprawie odwołania od oceny zgodności operacji z Lokalną Strategią Rozwoju po zmianach w zestawieniu rzeczowo – finansowym operacji)</p>	Rada	<ol style="list-style-type: none"> <li>1. Prawidłowe przeprowadzenie posiedzenia Rady, w tym oceny operacji (m.in. stwierdzenie prawidłowości zwołania i quorum i parytet, przeprowadzenie wymaganych procedur).</li> <li>2. Rozpatrywanie i głosowanie indywidualnie każdej operacji, której dotyczy odwołanie.</li> <li>3. Przeprowadzenie procedur oceny zgodności operacji z Lokalną Strategią Rozwoju LGD Gościnną Wielkopolska - po zmianach w zestawieniu rzeczowo – finansowym operacji z uwzględnieniem okoliczności podanych w odwołaniu. Dla każdej operacji poprzedzone przeprowadzeniem procedury wyłączenia członka Rady od udziału w dokonywaniu oceny i wyboru operacji w razie zaistnienia okoliczności, które mogą wywoływać wątpliwości co do jego bezstronności.</li> <li>4. Przyjęcie uchwały w sprawie oceny zgodności operacji z Lokalną Strategią Rozwoju po zmianach w zestawieniu rzeczowo – finansowym.</li> </ol>

15	<p>Poinformowanie wnioskodawców o wynikach rozpatrzenia odwołań</p> <p>Poinformowanie właściwego podmiotu wdrażającego o wynikach oceny zgodności operacji z Lokalną Strategią Rozwoju po zmianach w zestawieniu rzeczowo – finansowym operacji</p> <p>(Nie później niż w terminie 45 dni od dnia, w którym w którym wpłynęło pismo w sprawie odwołania od oceny zgodności operacji z Lokalną Strategią Rozwoju po zmianach w zestawieniu rzeczowo – finansowym operacji)</p>	Zarząd	<ol style="list-style-type: none"> <li>1. Przygotowanie i wysłanie do wnioskodawców informacji o wynikach rozpatrzenia odwołań w sprawie oceny zgodności operacji z Lokalną Strategią Rozwoju po zmianach w zestawieniu rzeczowo – finansowym.</li> <li>2. Przygotowanie i wysłanie do właściwego podmiotu wdrażającego informacji o wynikach oceny zgodności operacji z Lokalną Strategią Rozwoju po zmianach w zestawieniu rzeczowo – finansowym operacji.</li> </ol>
----	---	--------	---

Schemat graficzny realizacji zadań na poszczególnych etapach oceny zgodności operacji z Lokalną Strategią Rozwoju (LSR) i wyboru operacji oraz odwołania od rozstrzygnięć Rady w sprawie wyboru operacji

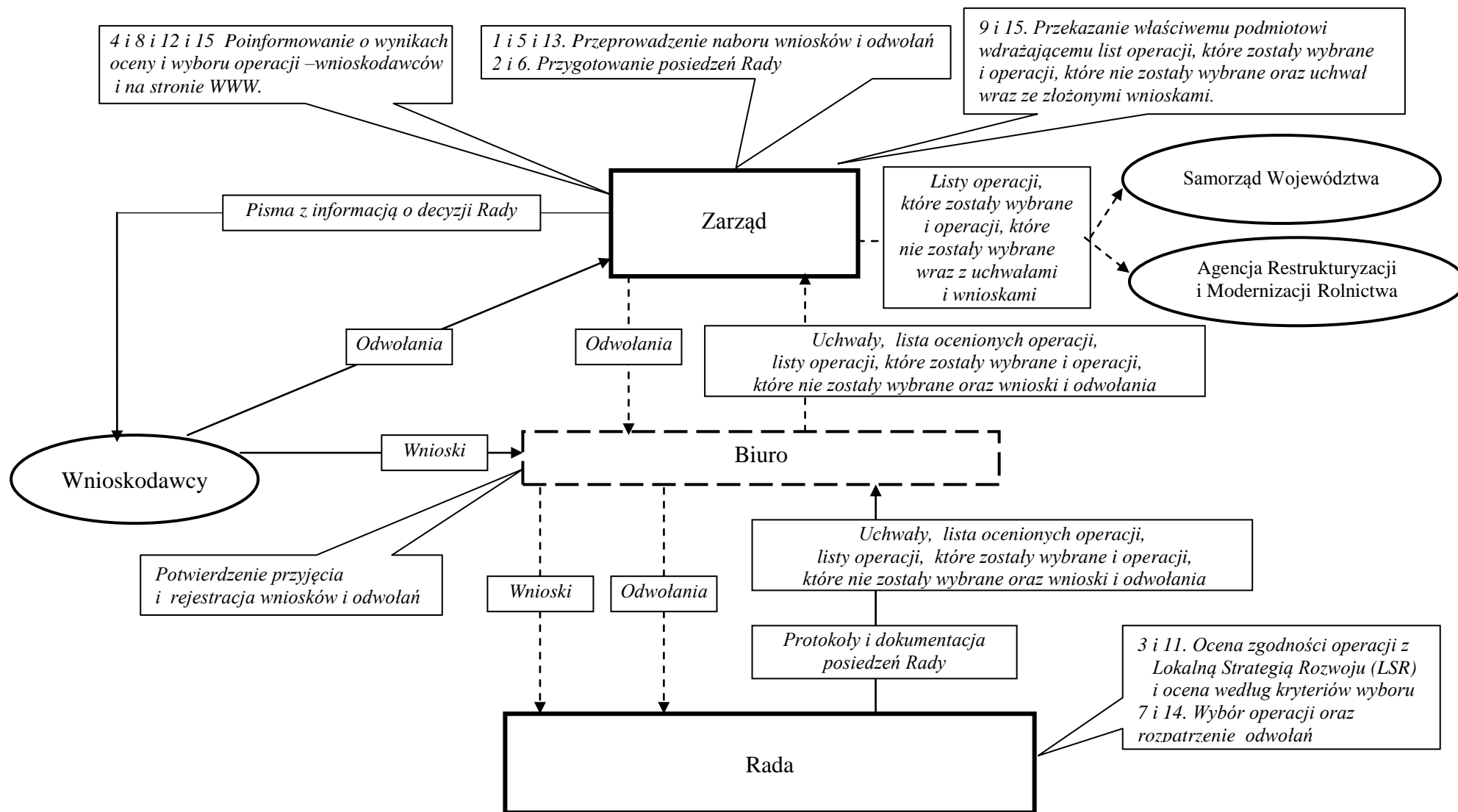

## 10. Określenie budżetu LSR dla każdego roku jej realizacji

Budżet stanowi podstawę realizacji przedsięwzięć i celów zapisanych w Lokalnej Strategii Rozwoju LGD Gościnnia Wielkopolska. Wartość środków jakie Lokalna Grupa Działania Gościnnia Wielkopolska może planować w budżecie wynikają z rozporządzenia w sprawie szczegółowych kryteriów i sposobu wyboru lokalnej grupy działania do realizacji lokalnej strategii rozwoju w ramach Programu Rozwoju Obszarów Wiejskich na lata 2007-2013.

Zgodnie rozporządzeniem wysokość środków, o które może ubiegać się lokalna grupa działania zależy od liczby mieszkańców zameldowanych na pobyt stały na dzień 31 grudnia 2006 roku na obszarze objętym lokalną strategią rozwoju. Liczbę mieszkańców ustala się na podstawie wyników informacji statystycznych.

Na obszarze objętym Lokalną Strategią Rozwoju Lokalnej Grupy Działania Gościnnia Wielkopolska na dzień 31 grudnia 2006 roku było zameldowanych na pobyt stały 87 499 mieszkańców.

Oznacza to, że planowany budżet LSR ogółem wynosi:

$$98\ 767 \text{ mieszkańców} \times 148 \text{ zł} = 14\ 617\ 516 \text{ zł}$$

Powyższa kwota dzieli się na:

- środki na wdrażanie lokalnej strategii rozwoju:  $98\ 767 \times 116 \text{ zł} = 11\ 456\ 972 \text{ zł}$ ,
- środki na wdrażanie projektów współpracy:  $98\ 767 \times 3 \text{ zł} = 296\ 301 \text{ zł}$ ,
- środki na funkcjonowanie Lokalnej Grupy Działania:  $98\ 767 \times 29 \text{ zł} = 2\ 864\ 243 \text{ zł}$ ,

które dzielą się na:

- środki na koszty bieżące LGD, których wysokość nie może przekroczyć 15% sumy środków przeznaczonych na wszystkie działania:  $15\% \times 14\ 617\ 516 \text{ zł} = 2\ 192\ 627 \text{ zł}$   
Do budżetu przyjmujemy kwotę: 2 070 000 zł
- środki na działania LGD związane z nabywaniem umiejętności i aktywizacją, w wysokości 794 243 zł

Budżet LSR opracowano biorąc pod uwagę obliczone wyżej maksymalne kwoty pomocy.

W odniesieniu do zaplanowanych w LSR projektów współpracy przyjęto, że kwota refundacji na działania związane z przygotowaniem projektów współpracy wyniesie 11 709,49 zł, a pozostałe środki przeznaczone na wdrażanie projektów współpracy przeznaczone zostaną na realizację projektów.



Ponadto do kalkulacji budżetu przyjęto następujące zależności między kwotą środków do refundacji, kwotą kosztów kwalifikowalnych i kwotą kosztów całkowitych:

- w przypadku operacji spełniających warunki przyznania pomocy w ramach działań: „Różnicowanie w kierunku działalności nierolniczej” i „Tworzenie i rozwój mikroprzedsiębiorstw” kwota środków do refundacji stanowi 50% kwoty kosztów kwalifikowalnych, a kwota kosztów całkowitych ze względu na występujące koszty niekwalifikowalne (np. podatek VAT, koszty kredytów) stanowi 125% kwoty kosztów kwalifikowalnych;
- w przypadku operacji spełniających warunki przyznania pomocy w ramach działania „Odnowa i rozwój wsi” kwota środków do refundacji stanowi: nie więcej niż 75% kwoty kosztów kwalifikowalnych w latach 2008-2009 i 2010 oraz nie więcej niż 80% kwoty kosztów kwalifikowalnych od roku 2011, a kwota kosztów całkowitych stanowi ok. 110% kwoty kosztów kwalifikowanych;
- w przypadku małych projektów kwota środków do refundacji stanowi nie więcej niż 70% kwoty kosztów kwalifikowalnych w latach 2008-2009, 2010 i 2011 oraz nie więcej niż 80% kwoty kosztów kwalifikowalnych od roku 2012, a kwota kosztów całkowitych stanowi ok. 110% kwoty kosztów kwalifikowalnych;
- w przypadku projektów współpracy, kosztów bieżących LGD oraz nabywania umiejętności i aktywizacji - kwota środków do refundacji stanowi 100% kwoty kosztów kwalifikowalnych, a kwota kosztów całkowitych stanowi 100% kwoty kosztów kwalifikowalnych.

Zamieszczone niżej tabele przedstawiają budżet Lokalnej Strategii Rozwoju LGD Gościnną Wielkopolska, dla każdego roku jego realizacji w układzie działań oraz celów ogólnych i przedsięwzięć. Kolejna tabela przedstawia harmonogram realizacji przedsięwzięć planowanych w ramach LSR.

Budżet Lokalnej Strategii Rozwoju LGD Gościnnia Wielkopolska dla każdego roku jej realizacji

Rok	Kategoria kosztu / wydatku	Działania osi 4 Leader											Razem Os 4
		4.1/413 Wdrażanie lokalnych strategii rozwoju					4.21 Wdrażanie projektów współpracy			4.31 Funkcjonowanie lokalnej grupy działania			
		Różnicowanie w kierunku działalności nierolniczej	Tworzenie i rozwój mikro-przedsiębiorstw	Odnowa i rozwój wsi	Małe projekty	Razem 4.1/413	Przygotowanie projektów współpracy	Realizacja projektów współpracy	Razem 4.21	Funkcjonowanie LGD (koszty bieżące)	Nabywanie umiejętności i aktywizacja	Razem 4.31	
2008-2009	całkowite	0	0	3 836 214	303 199,00	4 139 413,00	0	0	0	297 512,15	21 868,48	319 380,63	<b>4 458 793,63</b>
	kwalityfikowalne	0	0	3 487 467	275 635,00	3 763 102,00	0	0	0	297 512,15	21 868,48	319 380,63	<b>4 082 482,63</b>
	do refundacji	0	0	2 615 600	192 944,11	2 808 544,11	0	0	0	297 512,15	21 868,48	319 380,63	<b>3 127 924,74</b>
2010	całkowite	128 038,75	0	979 107	268 849,00	1 375 994,75	11 709,49	0	11 709,49	266 488,29	81 984,24	348 472,53	<b>1 736 176,77</b>
	kwalityfikowalne	102 431,00	0	890 097	244 408,00	1 236 936,00	11 709,49	0	11 709,49	266 488,29	81 984,24	348 472,53	<b>1 597 118,02</b>
	do refundacji	51 215,50	0	667 573	171 085,82	889 874,32	11 709,49	0	11 709,49	266 488,29	81 984,24	348 472,53	<b>1 250 056,34</b>
2011	całkowite	250 000,00	336 490	0	157 870,00	744 360,00	0	0	0	266 130,50	92 594,89	358 725,39	<b>1 103 085,39</b>
	kwalityfikowalne	200 000,00	269 192	0	143 518,00	612 710,00	0	0	0	266 130,50	92 594,89	358 725,39	<b>971 435,39</b>
	do refundacji	100 000,00	134 596	0	100 463,06	335 059,06	0	0	0	266 130,50	92 594,89	358 725,39	<b>693 784,45</b>
2012	całkowite	689 920,00	1 851 226,25	5 707 625	598 431,90	8 847 203,15	0	257 000,00	257 000,00	290 829,33	137 598,20	428 427,53	<b>9 532 630,68</b>
	kwalityfikowalne	551 936,00	1 480 981,00	5 188 750	544 029,00	7 765 696,00	0	257 000,00	257 000,00	290 829,33	137 598,20	428 427,53	<b>8 451 123,53</b>
	do refundacji	275 968,00	740 490,50	4 151 000	435 222,82	5 602 681,32	0	257 000,00	257 000,00	290 829,33	137 598,20	428 427,53	<b>6 288 108,85</b>
2013	całkowite	0	0	1 375 000	1 128 617,00	2 503 617,00	0	27 591,51	27 591,51	330 000	150 000	480 000	<b>3 011 208,51</b>
	kwalityfikowalne	0	0	1 250 000	1 026 015,00	2 276 015,00	0	27 591,51	27 591,51	330 000	150 000	480 000	<b>2 783 606,51</b>
	do refundacji	0	0	1 000 000	820 813,19	1 820 813,19	0	27 591,51	27 591,51	330 000	150 000	480 000	<b>2 328 404,70</b>
2014	całkowite	0	0	0	0	0	0	0	0	330 000	190 000	520 000	<b>520 000,00</b>
	kwalityfikowalne	0	0	0	0	0	0	0	0	330 000	190 000	520 000	<b>520 000,00</b>
	do refundacji	0	0	0	0	0	0	0	0	330 000	190 000	520 000	<b>520 000,00</b>
2015	całkowite	0	0	0	0	0	0	0	0	289 039,73	120 197,19	409 236,92	<b>409 236,92</b>
	kwalityfikowalne	0	0	0	0	0	0	0	0	289 039,73	120 197,19	409 236,92	<b>409 236,92</b>
	do refundacji	0	0	0	0	0	0	0	0	289 039,73	120 197,19	409 236,92	<b>409 236,92</b>
2008-2015	całkowite	<b>1 067 958,75</b>	<b>2 187 716,25</b>	<b>11 897 946,00</b>	<b>2 153 767,90</b>	<b>13 471 174,90</b>	<b>11 709,49</b>	<b>284 591,51</b>	<b>296 301</b>	<b>2 070 000</b>	<b>794 243</b>	<b>2 864 243</b>	<b>20 771 131,90</b>
	kwalityfikowalne	<b>854 367,00</b>	<b>1 750 173,00</b>	<b>10 816 314,00</b>	<b>1 957 970,00</b>	<b>11 891 357,00</b>	<b>11 709,49</b>	<b>284 591,51</b>	<b>296 301</b>	<b>2 070 000</b>	<b>794 243</b>	<b>2 864 243</b>	<b>18 815 003,00</b>
	do refundacji	<b>427 183,50</b>	<b>875 086,50</b>	<b>8 434 173,00</b>	<b>1 720 529,00</b>	<b>11 456 972</b>	<b>11 709,49</b>	<b>284 591,51</b>	<b>296 301</b>	<b>2 070 000</b>	<b>794 243</b>	<b>2 864 243</b>	<b>14 617 516</b>

### Budżet celów ogólnych oraz przedsięwzięć Lokalnej Strategii Rozwoju LGD Gościnną Wielkopolska

Cele ogólne	Budżet celów ogólnych (zł)	Przedsięwzięcia	Budżet przedsięwzięć (zł)
<i>Cel ogólny 1</i> Rozwój funkcji rekreacyjnych i turystycznych obszaru Gościnną Wielkopolski	7 201 633,00	<i>Przedsięwzięcie I</i> Wzbogacenie infrastruktury i atrakcyjności szlaków turystycznych	1 927 513,91
		<i>Przedsięwzięcie II</i> Utworzenie, zagospodarowanie i rozwój centrów rekreacji i wypoczynku	5 274 119,09
<i>Cel ogólny 2</i> Poprawa jakości życia mieszkańców Gościnną Wielkopolski	5 049 582,00	<i>Przedsięwzięcie III</i> Zagospodarowanie i wsparcie ciekawych miejsc, aktywnych mieszkańców i lokalnych produktów	5 049 582,00
<b>Razem</b>	<b>12 251 215,00</b>	<b>Razem</b>	<b>12 251 215,00</b>

### Harmonogram realizacji przedsięwzięć w podziale na półrocza

Przedsięwzięcia	2009		2010		2011		2012		2013		2014		2015	
	I	II	I	II	I	II	I	II	I	II	I	II	I	II
<i>Przedsięwzięcie I</i> Wzbogacenie infrastruktury i atrakcyjności szlaków turystycznych Gościnnej Wielkopolski		■	■	■	■	■	■	■	■	■	■	■	■	
<i>Przedsięwzięcie II</i> Utworzenie, zagospodarowanie i rozwój centrów rekreacji i wypoczynku Gościnnej Wielkopolski		■	■	■	■	■	■	■	■	■	■	■	■	
<i>Przedsięwzięcie III</i> Zagospodarowanie i wsparcie ciekawych miejsc, aktywnych mieszkańców i lokalnych produktów		■	■	■	■	■	■	■	■	■	■	■	■	

## 11. Opis procesu przygotowania i konsultowania LSR

### a) Podmioty i osoby, które uczestniczyły w pracy nad strategią

W pracy nad strategią uczestniczyli przedstawiciele podmiotów i środowisk mających znaczący wpływ na sytuację obszaru oraz kluczowe znaczenie z punktu widzenia realizacji rozwoju obszaru zgodnie z podejściem Leader, tzn.

- wójtowie i burmistrzowie gmin tworzących obszar LSR,
- przedstawiciele gmin na Walne Zgromadzenie Członków Międzygminnego Związku Turystycznego „Wielkopolska Gościńska”,
- radni i sołtysi z gmin tworzących obszar LSR,
- członkowie Zarządu i Rady Fundacji „Gościńska Wielkopolska”,
- pracownicy jednostek organizacyjnych i urzędów gmin tworzących obszar LSR,
- przedstawiciele organizacji pozarządowych i OSP,
- kwaterodawcy i przedstawiciele ich stowarzyszeń,
- przedsiębiorcy i rolnicy,
- dyrektorzy szkół i nauczyciele,
- mieszkańcy zainteresowani tematyką spotkań.

### b) Podmioty i środowiska, które mają znaczący wpływ na sytuację danego obszaru

Na sytuację obszaru objętego LSR (obszaru wiejskiego, położonego poza bezpośrednim oddziaływaniem dużych miast) znaczący wpływ mają:

- samorządy lokalne (gminne i powiatowe) i samorządowe instytucje kultury,
- środowiska związane z edukacją i szkolnictwem,
- przedsiębiorstwa (w tym kopalnia gazu, firmy przetwórstwa rolno – spożywczego i transportowe, stacje hodowli roślin i firmy związane z rolnictwem, budownictwem lub usługami),
- przedsiębiorcy (producenci bryczek, właściciele pensjonatów, restauracji i innych punktów gastronomicznych),
- rolnicy i ich stowarzyszenia (w tym związane z działalnością agroturystyczną),
- środowiska lokalne i ich liderzy (w tym Ochotnicza Straż Pożarna, organizacje i kluby sportowe, organizacje pozarządowe i zespoły artystyczne).

### c) Otwartość i cykliczność procesu konsultowania LSR

Lokalna Strategia Rozwoju LGD Gościnna Wielkopolska jest efektem kolejnego etapu procesu przygotowania i konsultowania strategii rozwoju dla obszaru gmin tworzących partnerstwo. Proces konsultowania LSR prowadzony jest cyklicznie od września 2005 roku do początku lutego 2009 roku.

Pierwszy etap (lata 2005-2006) procesu przygotowania i konsultowania LSR dla Gościnnej Wielkopolski został przeprowadzony podczas realizacji przez Międzygminny Związek Turystyczny „Wielkopolska Gościnna” projektu „Doświadczenia i tradycje dla przyszłości” w ramach Pilotażowego Programu Leader+ Schemat I. W efekcie powstał dokument strategiczny dla obszaru dziewięciu gmin: Dolsk, Jutrosin, Kobylin, Kościan, Krzywiń, Miejska Górka, Pakosław, Pępowo i Piaski, który zgodnie z wymaganiami projektu został nazwany Zintegrowana Strategia Rozwoju Obszarów Wiejskich.

Kolejny etap (lata 2007-2008) procesu przygotowania i konsultowania LSR dla Gościnnej Wielkopolski to czas przygotowanie wniosku o dofinansowanie i realizacji przez Fundację „Gościnna Wielkopolska” projektu „Doświadczenia i tradycje dla przyszłości” w ramach Pilotażowego Programu Leader+ Schemat II. W efekcie powstała dopracowana Zintegrowana Strategia Rozwoju Obszarów Wiejskich (ZSROW) dla obszaru dziewięciu gmin: Dolsk, Jutrosin, Kobylin, Kościan, Krzywiń, Miejska Górka, Pakosław, Pępowo i Piaski oraz pojawiły się pierwsze doświadczenia z realizacji strategii. Okres ten umożliwił również szeroką społeczną weryfikację wypracowanych celów i kierunków rozwoju.

Nowy etap (rok 2008) w procesie przygotowania i konsultowania LSR dla Gościnnej Wielkopolski zainicjowały informacje o potrzebie dostosowania lokalnych strategii rozwoju do wymagań określonych w Programie Rozwoju Obszarów Wiejskich na lata 2007-2013 oraz coraz większe zainteresowanie partnerów publicznych, społecznych i gospodarczych udziałem w realizacji strategii, w tym perspektywa powiększenia obszaru o Gminę Krobia. Jednym z ważnych elementów tego etapu była realizacja przez Fundację „Gościnna Wielkopolska” projektu „Leader – szansą rozwoju Gościnnej Wielkopolski” dofinansowanego przez samorząd Województwa Wielkopolskiego w ramach zadania „Wspomaganie rozwoju społeczności lokalnych poprzez działania mające na celu dostosowanie lokalnych strategii rozwoju do wymagań rozwoju obszarów wiejskich”. Podczas całego procesu przygotowania LSR dla Gościnnej Wielkopolski prowadzone były konsultacje z przedstawicielami społeczności lokalnej.

Otwartość procesu konsultowania widoczna jest w zarówno w formie informowania o organizowanych konsultacjach (zaproszenia, informacje na tablicach ogłoszeń gmin, informacja w internecie) jak i w ich ilości.

W ciągu 4 lat na całym obszarze objętym LSR przeprowadzono łącznie 16 warsztatów i 6 spotkań informacyjnych, 4 konferencje i 14 szkoleń, prowadzone było bezpłatne doradztwo i działał punkt informacyjno – konsultacyjny oraz powstało metodą uspołecznioną kilkanaście opracowań dotyczących obszaru LSR.

Każdy kto chciał mógł uczestniczyć w procesie konsultacji LSR wybierając najlepszy dla siebie czas i formę.

Otwartość i cykliczność procesu konsultowania LSR najlepiej wykazuje opis przeprowadzonych form konsultacji zamieszczony poniżej.

d) Opis przeprowadzonych form przygotowania i konsultowania LSR w społeczności lokalnej  
Konsultacje LSR z przedstawicielami społeczności lokalnej prowadzone były w różnej formie w zależności od stanu zaawansowania prac nad LSR i obejmowały m.in.: spotkania i warsztaty z przedstawicielami społeczności lokalnej, sondaże społeczności lokalnej, funkcjonowanie punktu informacyjno – konsultacyjnego oraz inne sposoby konsultacji, np. prowadzenie doradztwa, uspołecznione wypracowanie opracowań i szkolenia tematyczne.

#### 1. Spotkania i warsztaty z przedstawicielami społeczności lokalnej

- 9 warsztatów (w każdej z gmin obszaru przed rozszerzeniem) w okresie wrzesień – październik 2005 roku.

Zakres tematyczny: weryfikacja wstępnej diagnozy stanu gminy identyfikacja partnerów gospodarczych i społecznych, identyfikacja problemów.

- warsztaty – listopad 2005 roku. Zakres tematyczny: analiza SWOT – część pierwsza, określenie wizji dla obszaru, podział i praca w zespołach tematycznych.

- warsztaty – grudzień 2005 roku. Zakres tematyczny: analiza SWOT – część druga, określenie celów strategicznych, praca w zespołach, wstępne określenie zadań i projektów.

- warsztaty - styczeń 2006 roku. Zakres tematyczny: ostateczne określenie wizji, misji, tematów wiodących, celów i projektów. Montaż finansowy wybranych projektów oraz monitoring strategii.

- warsztaty – wrzesień 2009 roku. Przygotowanie Lokalnej Strategii Rozwoju.

Zakres tematyczny: weryfikacja diagnozy obszaru oraz uzasadnienia jego wewnętrznej spójności, analiza SWOT, wizja i misja, cele ogólne i szczegółowe.

- warsztaty – październik 2009 roku. Przygotowanie Lokalnej Strategii Rozwoju.  
Zakres tematyczny: rodzaje operacji i ich liczba, budżet LSR i harmonogram realizacji przedsięwzięć.
  - warsztaty – październik 2009 roku. Przygotowanie Lokalnej Strategii Rozwoju.  
Zakres tematyczny: procedury oceny zgodności operacji z LSR, procedury wyboru operacji przez LGD, kryteria wyboru operacji i procedura ich zmiany, pozostałe procedury i zasady ich zmian.
  - warsztaty – październik 2009 roku. Przygotowanie Lokalnej Strategii Rozwoju.  
Zakres tematyczny: projekty współpracy – krajowe i międzynarodowe, funkcjonowanie LGD, w tym nabywanie umiejętności i aktywizacja.
  - 6 spotkań informacyjne dla mieszkańców obszaru objętego LSR.  
październik – listopad 2008 roku.  
Zakres tematyczny: zasady i możliwości dofinansowania przedsięwzięć w ramach działania „Tworzenie i rozwój mikroprzedsiębiorstw”, „Różnicowane w kierunku działalności nierolniczej”, „Odnowa i rozwój wsi oraz „małych projektów”.
- Warsztaty i spotkania informacyjne prowadziły osoby o wysokich kwalifikacjach oraz doświadczeniu w realizacji projektów na obszarach wiejskich.

## 2. Sondaże społeczności lokalnej – sierpień – wrzesień 2005 roku

Badanie ankietowe i sondaż wśród mieszkańców odbyło się w dwóch etapach. W pierwszym etapie ankietę została wydrukowana w prasie lokalnej wraz z listem przewodnim i mieszkańcy dziewięciu gmin mogli składać wypełnione ankietę w wyznaczonych miejscach w swoich urzędach gmin. Zwrot ankiet był jednak niewielki. W drugim etapie taką samą ankietę wypełniali uczestnicy warsztatów (około 450 osób dla całego obszaru).

Celem opracowania ankiety i przeprowadzenia sondażu było:

- o uzyskanie jak najlepszej wiedzy na temat oceny mieszkańców poszczególnych gmin w zakresie elementów kluczowych z punktu widzenia planowania rozwoju,
- o upowszechnienie w społecznościach lokalnych gmin: Dolsk, Jutrosin, Kobylin, Kościan, Krzywiń, Miejska Górka, Pakosław, Pępowo i Piaski. informacji o realizacji projektu „Doświadczenia i tradycje dla przyszłości”,
- o aktywizacja społeczności lokalnych.

Uzyskane wyniki pozwoliły na następujące wnioski:



- przedsięwzięcia realizowane na obszarze większym niż gmina mają szanse powodzenia,
- na terenie gmin aktywnie działają organizacje pozarządowe, ale tylko 30% badanych osób należy do jakiejś organizacji,
- fundusze UE mogą mieć bardzo duży wpływ na rozwój gmin i poprawę jakości życia mieszkańców (szczególnie na rozwój turystyki i infrastruktury), ale zmuszają władze do działania. Uczestnicy badania podkreślili znaczenie funduszy w ramach działania Odnowa wsi oraz zachowanie i ochrona dziedzictwa kulturowego i wskazali na jego funkcję aktywizującą społeczność lokalną.

### 3. Funkcjonowanie punktu informacyjno - konsultacyjnego

W okresie od 01 do 31 grudnia 2008 roku w biurze LGD Gościnna Wielkopolska funkcjonował w wymiarze 4 godzin dziennie punkt informacyjno – konsultacyjny.

Zadaniem zatrudnionej osoby było świadczenie usług informacyjno - konsultacyjnych dla osób fizycznych i prawnych z obszaru Lokalnej Grupy Działania dotyczących zasad i możliwości dofinansowania przedsięwzięć realizowanych w ramach Lokalnej Strategii Rozwoju, w tym m.in. informowanie o kluczowych zapisach LSR oraz zbieranie zgłaszanych uwag, pomysłów i propozycji.

### 4. Inne formy przeprowadzania konsultacji

- Prowadzenie bezpłatnego doradztwa w zakresie zasad przygotowania projektów zbieżnych z celami lokalnej strategii rozwoju.

W okresie czerwiec, wrzesień – listopad 2007 roku oraz styczeń – marzec 2008 roku czterech doradców zrealizowało łącznie 416 osobogodzin doradztwa. Spotkania adresowane były do mieszkańców i odbywały się w siedzibach gmin. Podczas spotkań zebrane zostały uwagi dotyczące strategii realizowanej w ramach Pilotażowego Programu Leader+ Schemat II oraz pomysły i propozycje projektów planowanych do realizacji w latach 2007-2013.

- Uspołecznione opracowanie analizy zasobów kulturowych Gościnnej Wielkopolski oraz materiałów audiowizualnych „Folklor muzyczny Gościnnej Wielkopolski”.

W okresie kwiecień – czerwiec 2007 roku prawie we wszystkich gminach obszaru objętego LSR odbyły się spotkania z członkami zespołów ludowych, orkiestr i chórów oraz artystami i animatorami kultury. W efekcie tych spotkań powstało opracowanie i materiały audiowizualne oraz zebrane zostały informacje, pomysły i propozycje

projektów, które chciałyby realizować zespoły artystyczne i twórcy ludowi z obszaru objętego LSR.

- Uspołecznione opracowanie Strategii Rozwoju Turystyki dla Gościnnej Wielkopolski.  
W różnych miejscach obszaru LSR przeprowadzono w lutym 2008 roku 3 warsztaty.  
Zakres tematyczny: wspieranie rozwoju turystyki przez Lokalną Grupę Działania, uwarunkowania rozwoju obszaru Gościnnej Wielkopolski (ze szczególnym uwzględnieniem rozwoju turystyki), identyfikacja i ocena produktów turystycznych oraz możliwość ich rozwoju, analiza SWOT dla turystyki i promocji, cele i rodzaje przedsięwzięć i projektów (w zakresie turystyki i promocji).  
W wyniku prac powstało opracowanie Strategii Rozwoju Turystyki dla Gościnnej Wielkopolski oraz zebrane zostały propozycje projektów związanych z turystyką i rekreacją, których realizacją zainteresowane są podmioty i osoby z obszaru LSR.
- Szkolenia tematyczne z blokiem dyskusyjnym.
  - Szkolenie w zakresie agroturystyki, turystyki wiejskiej oraz usług około turystycznych  
W dwóch spotkaniach we wrześniu 2007 roku i marcu 2008 roku osoby zainteresowane uruchomieniem lub rozwojem agroturystyki i usług związanych z turystyką wiejską uzyskały konkretne informacje, podzieliły się doświadczeniami i przekazały swoje plany i pomysły do realizacji w ramach LSR.
  - Szkolenie w zakresie tworzenia i podstaw funkcjonowania organizacji pozarządowych.  
Podczas czterech szkoleń przeprowadzonych w okresie luty – kwiecień 2008 roku spotkali się przedstawiciele organizacji pozarządowych i osoby zainteresowane powołaniem lub rozwojem swojej organizacji, którzy uzyskali informacje prawne i księgowo-założenia LSR i zasady współpracy organizacji pozarządowych z LGD Gościnna Wielkopolska, szczególnie w zakresie realizacji małych projektów. Uczestnicy szkoleń przekazali natomiast swoje uwagi, plany i pomysły na projekty, które chcieliby realizować w ramach LSR.
  - Szkolenie „Podejście Leader w rozwoju obszarów wiejskich – doświadczenia europejskie i polskie raz perspektywy w latach 2008-2015.  
Zakres tematyczny: rola i znaczenie podejścia Leader w rozwoju obszarów wiejskich - doświadczenia i przykłady europejskie, realizacja Pilotażowego Programu Leader+ w Polsce i jego wpływ na działalność Lokalnych Grup Działania w latach 2008-2015 oraz Oś IV Leader – szanse i zagrożenia w funkcjonowaniu Lokalnych Grup Działania oraz realizacji Lokalnych Strategii Rozwoju.

Szkolnie umożliwiło uczestnikom procesu przygotowania i konsultacji LSR zdobycie wiedzy z zakresu podejścia Leader oraz przygotowanie do definiowania celów i przedsięwzięć.

- Szkolenie „Funkcjonowanie Lokalnej Grupy Działania i realizacja Lokalnej Strategii Rozwoju w latach 2008-2015 - wymiana formalne a uwarunkowania lokalne”

Zakres tematyczny: podstawy prawne funkcjonowania Lokalnej Grupy Działania w latach 2008-2015, w tym aspekty organizacyjne i funkcjonalne, wymagania formalne w zakresie zawartości informacyjnej i planowania realizacji Lokalnej Strategii Rozwoju, w tym kryteria oceny zgodności operacji z LSR i kryteria wyboru operacji oraz rola i zasady funkcjonowania organu decyzyjnego.

Szkolnie umożliwiło uczestnikom, a szczególnie członkom LGD, przygotowanie się do prac dotyczących procedur funkcjonowania i kryteriów wyboru operacji.

- Szkolenie „Projekty współpracy i ich realizacja współfinansowana ze środków Lidera – przykłady europejskie i polskie perspektywy”.

Zakres tematyczny: projekty współpracy realizowane w krajach „starej” Unii Europejskiej, wykorzystywanie dobrych praktyk i poszukiwanie innowacyjnych pomysłów – szansą na realizację projektów w latach 2008-2015 oraz rola i znaczenie udziału partnerów ze wszystkich sektorów.

Szkolnie przybliżyło uczestnikom problematykę przygotowania i realizacji projektów współpracy realizowanych przez lokalne grupy działania oraz przygotowało ich do planowania takich projektów.

Wypracowana Lokalna Strategia Rozwoju LGD Gościnną Wielkopolska została przyjęta do realizacji w dniu 5 lutego 2009 roku podczas Walnego Zebrania Członków Stowarzyszenia „Lokalna Grupa Działania Gościnną Wielkopolska”.

Uchwała Walnego Zebrania zakończyła pewien etap opracowywania LSR, jednak proces jej konsultowania i aktualizacji będzie kontynuowany w sposób opisany w punkcie 12.

## **12. Opis procesu wdrażania i aktualizacji LSR**

Zgodnie ze Statutem LGD Gościnną Wielkopolska za wdrażanie i aktualizację Lokalnej Strategii Rozwoju odpowiada Zarząd Stowarzyszenia.

### Proces wdrażania Lokalnej Strategii Rozwoju LGD Gościnną Wielkopolska

Proces wdrażania LSR zakłada powszechny dostęp społeczności lokalnej do aktualnych informacji oraz systematyczne ich rozpowszechnianie.

Planowane są następujące działania:

- Zamieszczenie LSR na stronie internetowej LGD – zapewni to powszechną dostępność do dokumentu i umożliwi poznanie warunków uzyskania dofinansowania w ramach realizacji LSR, w tym budżetu i planowanych terminów naboru wniosków, lokalnych kryteriów i procedur wyboru operacji oraz zapoznanie się ze składem osobowym organu decyzyjnego.
- Zamieszczanie na stronie internetowej LGD ogłoszeń o naborze wniosków wraz z wzorami wniosków i instrukcjami ich sporządzania.
- Prowadzenie przez pracownika/ pracowników biura LGD bezpłatnego doradztwa w zakresie przygotowania wniosków zgodnych z LSR. W godzinach pracy biura LGD będzie można uzyskać informacje i konsultacje w zakresie przygotowania wniosków, możliwości i warunków uzyskania dofinansowania w ramach realizacji LSR oraz informacje dotyczące funkcjonowania Lokalnej Grupy Działania.
- Opracowanie, druk i dystrybucja materiałów informacyjnych dotyczących Lokalnej Strategii Rozwoju i jej realizacji oraz działalności LGD.
- Zamieszczanie materiałów prasowych dotyczących realizacji LSR w prasie lokalnej.
- Szkolenie lokalnych liderów.
- Zamieszczanie na stronie internetowej LGD wykazu złożonych wniosków oraz list wybranych i niewybranych operacji.
- Przyjmowanie w biurze LGD oraz za pośrednictwem Internetu wniosków i uwag dotyczących wdrażania i realizacji LSR.
- Współpraca z członkami LGD, w tym gminami, w zakresie udostępniania na ich stronach internetowych informacji o naborze wniosków oraz umieszczenia linku do strony internetowej LGD.
- Współpraca z członkami LGD, w tym gminami, w zakresie zamieszczania na ich tablicach ogłoszeń informacji o naborze wniosków i realizacji LSR.

- Funkcjonowanie punktu informacyjnego LGD podczas imprez i wydarzeń organizowanych przez LGD, jej członków oraz inne podmioty.

Powszechną dostępność do informacji zapewni wykorzystanie Internetu, tablic informacyjnych urzędów gmin i innych członków LGD, prasy lokalnej i regionalnej oraz stałe funkcjonowanie w biurze LGD punktu informacyjno – konsultacyjnego.

Aktualność informacji i systematyczny sposób ich rozpowszechniania zapewni przyjęty podział i zakres obowiązków pracowników biura LGD. Każda z zatrudnionych osób ma wpisane w wykazie obowiązków zadanie dotyczące przygotowania i udostępniania informacji na stronie internetowej LGD, w zakresie związanym z jej stanowiskiem pracy lub funkcją.

#### Proces aktualizacji Lokalnej Strategii Rozwoju LGD Gościnną Wielkopolska

Proces aktualizacji LSR zakłada zapewnienie społeczności lokalnej powszechnego i systematycznego udziału w konsultacjach LSR oraz adekwatność tych konsultacji do zakresu aktualizacji LSR.

Po każdym kolejnym roku realizacji Lokalnej Strategii Rozwoju Zarząd Stowarzyszenia dokona analizy i oceny procesu wdrażania LSR oraz podejmie, o ile będzie to konieczne, działania prowadzące do aktualizacji LSR.

Analiza i ocena procesu wdrażania LSR planowane są w zakresie:

- stanu zaawansowania realizacji operacji i przedsięwzięć,
- wartości wskaźników założonych w LSR,
- realizacji budżetu LSR,
- osiągnięcia zakładanych celów.

Podstawą analizy i oceny procesu wdrażania Lokalnej Strategii Rozwoju będą informacje uzyskane od właściwych podmiotów wdrażających (w zakresie dotyczącym zawartych umów oraz wysokości przyznanych środków), sprawozdania częściowe i końcowe beneficjentów, sprawozdania częściowe i roczne LGD oraz badania i analizy dotyczące obszaru objętego LSR wykonywane na zlecenie LGD w ramach realizacji LSR.

Wyniki przeprowadzonych analiz i ocen będą zamieszczane na stronie internetowej LGD oraz w materiałach informacyjnych i promocyjnych wydawanych przez LGD.

W zależności od wyników oceny procesu wdrażania LSR i wstępnej opinii Zarządu oraz uwag zgłoszonych przez mieszkańców obszaru (np. za pomocą poczty, Internetu lub w biurze LGD) Zarząd Stowarzyszenia rozpocznie lub nie proces aktualizacji Lokalnej Strategii Rozwoju LGD Gościnną Wielkopolska. Proces ten może również rozpocząć Walne Zebranie Członków Stowarzyszenia (zwyczajne lub nadzwyczajne).

Natomiast ustalenie zakresu aktualizacji LSR pozwoli na dobranie odpowiednich i efektywnych form i metod konsultacji społecznych (podobnych do form stosowanych przy opracowywaniu LSR – opisanych w punkcie 11 niniejszego dokumentu), np. spotkania i warsztaty z przedstawicielami społeczności lokalnej, sondaże społeczności lokalnej, funkcjonowanie w biurze LGD punktu informacyjno – konsultacyjnego, a także tworzenie grup roboczych z udziałem zainteresowanych mieszkańców i ewentualnie ekspertów.

Wyniki przeprowadzonych konsultacji oraz propozycje ewentualnych zmian w LSR Zarząd Stowarzyszenia przedstawi na Walnym Zebraniu Członków, które podejmie ostateczną decyzję o ewentualnej aktualizacji (i jej zakresie) Lokalnej Strategii Rozwoju LGD Gościnną Wielkopolska.

Powszechny udział społeczności lokalnej w konsultacjach i aktualizacji LSR zapewni wykorzystanie Internetu, tablic informacyjnych urzędów gmin i innych członków LGD, prasy lokalnej oraz stałe funkcjonowanie w biurze LGD punktu informacyjno – konsultacyjnego, a także przeprowadzone sondaże.

Systematyczność konsultacji zapewni zaplanowany roczny cykl przeprowadzania analizy i oceny procesu wdrażania LSR.

Aktualność informacji i systematyczny sposób ich rozpowszechniania zapewni przyjęty podział i zakres obowiązków pracowników biura LGD. Każda z zatrudnionych osób ma wpisane w wykazie obowiązków zadanie dotyczące przygotowania i udostępniania informacji na stronie internetowej LGD, w zakresie związanym z jej stanowiskiem pracy lub funkcją.

Odpowiednio dobrane formy i metody konsultacji społecznych zapewnią ich adekwatność do zakresu aktualizacji LSR.

### **13. Zasady i sposób dokonywania oceny (ewaluacji) własnej**

Zgodnie ze Statutem LGD Gościnną Wielkopolska za ocenę (ewaluację) własną LGD odpowiada Zarząd Stowarzyszenia.

Po zakończeniu kolejnego roku kalendarzowego Zarząd Stowarzyszenia dokona oceny swojej działalności ze szczególnym uwzględnieniem:

- oceny efektów realizacji przedsięwzięć i ich wpływu na osiągnięcie celów LSR,
- realizacji celów LSR,
- realizacji budżetu, w tym również w ramach działań realizowanych przez LGD,
- adekwatności stosowanych kryteriów oceny zgodności operacji z Lokalną Strategią Rozwoju i kryteriów wyboru operacji w odniesieniu do osiągnięcia zakładanych wskaźników realizacji przedsięwzięć,
- efektywności stosowanych procedur oceny zgodności operacji z Lokalną Strategią Rozwoju i wyboru operacji,
- efektywności funkcjonowania organów LGD i biura,
- rozwoju i promocji partnerstwa,
- zainteresowania i akceptacji społecznej dla działań LGD i realizacji LSR,
- wpływu realizacji LSR na rozwój regionu.

Podstawową metodą ewaluacji własnej w zakresie dotyczącym wdrażania Lokalnej Strategii Rozwoju i realizacji budżetu będą analizy i oceny informacji uzyskanych od właściwych podmiotów wdrażających (w zakresie dotyczącym zawartych umów oraz wysokości przyznanych środków), sprawozdań częściowych i końcowych beneficjentów, sprawozdań częściowych i rocznych LGD oraz badań dotyczących obszaru objętego LSR.

Natomiast ocena działalności organów i biura LGD będzie odbywała się na podstawie analizy protokołów z posiedzeń organów Stowarzyszenia, sprawozdań częściowych i rocznych LGD oraz wyników kontroli przeprowadzanych w LGD, a także konsultacji z Radą i pracownikami biura.

W procesie ewaluacji będą także wykorzystywane uwagi, wnioski i opinie mieszkańców zgłaszane w ramach konsultacji społecznych opisanych w poprzednim rozdziale.

Wyniki przeprowadzonej ewaluacji własnej wraz z wnioskami i propozycjami zmian Zarząd przedstawi na Walnym Zebraniu Członków Stowarzyszenia.

Uzyskane wyniki będą wykorzystywane przez Zarząd i Walne Zgromadzenie Członków Stowarzyszenia do podejmowania decyzji prowadzących do aktualizacji LSR (w sposób opisany w poprzednim rozdziale) oraz usprawnienia działalności LGD, szczególnie w zakresie:

- organizacji pracy biura LGD, np. zmiany rodzaju stanowisk, zakresu obowiązków na poszczególnych stanowiskach, a nawet warunków techniczno-lokalowych,
- zmian w składzie organów Stowarzyszenia, np. Rady lub Zarządu,
- zmian w funkcjonowaniu LGD jako partnerstwa i stowarzyszenia, w tym zmiany procedur, regulaminów, a nawet Statutu Stowarzyszenia,
- działań promocyjnych, integracyjnych i rozwoju partnerstwa.

#### **14. Określenie powiązań LSR z innymi dokumentami planistycznymi związanymi z obszarem objętym LSR**

Powiązania Lokalnej Strategii Rozwoju LGD Gościnna Wielkopolska z innymi dokumentami planistycznymi związanymi z obszarem objętym LSR zostały przedstawione w formie tabelarycznego zestawienia odpowiadających sobie celów, priorytetów i programów.

<b>Lokalna Strategia Rozwoju LGD Gościnna Wielkopolska</b>	<b>Strategie rozwoju gmin i powiatów</b>
<p><b>Cel ogólny 1.</b>  <b>Rozwój funkcji rekreacyjnych i turystycznych obszaru Gościnnej Wielkopolski</b>            Cele szczegółowe:            1.1. Rozwój bazy rekreacyjnej i turystycznej            1.2. Wzrost aktywności gospodarczej i społecznej w obszarze rekreacji i turystyki            1.3. Promocja Gościnnej Wielkopolski</p> <p><b>Cel ogólny 2.</b>  <b>Poprawa jakości życia mieszkańców Gościnnej Wielkopolski</b>            Cele szczegółowe:            2.1. Poprawa estetyki oraz zagospodarowanie obiektów i przestrzeni publicznej            2.2. Wzrost aktywności społecznej i gospodarczej oraz integracja mieszkańców</p>	<p><b>Cele i kierunki:</b></p> <ul style="list-style-type: none"> <li>○ Tworzyć warunki do rozwoju różnych form turystyki</li> <li>○ Integrowanie działań na rzecz społeczności lokalnej</li> <li>○ Uzbrajać tereny przeznaczonych pod rekreację</li> <li>○ Wspieranie przedsiębiorczości</li> <li>○ Stworzyć warunki do rewitalizacji obszarów wiejskich (agroturystyka, gospodarstwa ekologiczne)</li> <li>○ Poprawa bazy gastronomiczno – hotelowej</li> <li>○ Poprawa bazy sportowej i rekreacyjnej</li> <li>○ Poprawa jakości życia mieszkańców</li> <li>○ Odnowa i rozwój wsi</li> <li>○ Rozwój rekreacji i turystyki</li> <li>○ Tworzenie warunków do rozwoju przedsiębiorczości</li> <li>○ Rozbudowa bazy turystycznej i rekreacyjnej gminy</li> </ul>



Lokalna Strategia Rozwoju LGD Gościnna Wielkopolska	Strategie Rozwoju Województwa Wielkopolskiego
<p><b>Cel ogólny 1.</b> <b>Rozwój funkcji rekreacyjnych i turystycznych obszaru <i>Gościnnej Wielkopolski</i></b> Cele szczegółowe:</p> <ol style="list-style-type: none"> <li>1.1. Rozwój bazy rekreacyjnej i turystycznej</li> <li>1.2. Wzrost aktywności gospodarczej i społecznej w obszarze rekreacji i turystyki</li> <li>1.3. Promocja <i>Gościnnej Wielkopolski</i></li> </ol> <p><b>Cel ogólny 2.</b> <b>Poprawa jakości życia mieszkańców <i>Gościnnej Wielkopolski</i></b> Cele szczegółowe:</p> <ol style="list-style-type: none"> <li>2.1. Poprawa estetyki oraz zagospodarowanie obiektów i przestrzeni publicznej</li> <li>2.2 Wzrost aktywności społecznej i gospodarczej oraz integracja mieszkańców</li> </ol>	<p><b>Strategia Rozwoju Województwa Wielkopolskiego do 2020 roku</b></p>
	<p><b>Cel strategiczny 2.</b> <b>Zwiększenie efektywności wykorzystania potencjałów rozwojowych województwa</b> Cel operacyjny 2.4. Zwiększenie udziału usług turystycznych i rekreacji w gospodarce regionu</p> <p><b>Cel strategiczny 3.</b> <b>Wzrost kompetencji mieszkańców i promocja zatrudnienia</b> Cel operacyjny 3.3. Rozwój przedsiębiorczości i promocja samozatrudnienia</p> <p><b>Cel strategiczny 4.</b> <b>Wzrost spójności i bezpieczeństwa społecznego</b> Cel operacyjny 4.6. Budowa kapitału społecznego na rzecz społeczeństwa obywatelskiego</p> <p>Cel operacyjny 4.7. Wzrost udziału sportu i rekreacji w życiu mieszkańców regionu</p>
	<p><b>Strategia rozwoju turystyki w województwie wielkopolskim</b></p>
	<p><b>Cel strategiczny:</b> <b>Podniesienie jakości i konkurencyjności bazy recepcyjnej i usługowej poprzez modernizację i restrukturyzację zasobów</b> Cele operacyjne m.in.</p> <ol style="list-style-type: none"> <li>1. Podnoszenie i różnicowanie standardów modernizowanej bazy usługowej (hotelarskiej i żywieniowej), dostosowanie jej do obsługi wiodących segmentów ruchu turystycznego i zwiększenie wykorzystania recepcyjnego oraz prywatyzacja socjalnej części bazy wypoczynkowej</li> </ol> <p><b>Cel strategiczny:</b> <b>Rozbudowa nowoczesnej bazy turystycznej</b> Cele operacyjne m.in.</p> <ol style="list-style-type: none"> <li>1. Rozbudowa bazy hotelarskiej (hotele turystyczne, schroniska młodzieżowe, kempingi i inne) dla krajoznawczej turystyki wycieczkowej i młodzieżowej</li> <li>2. Rozwój gastronomii na terenach recepcyjnych oraz rozszerzanie sieci restauracji, barów i zajazdów z kuchnią regionalną opartą na miejscowych płodach rolnych i żywności ekologicznej</li> </ol> <p><b>Cel strategiczny:</b> <b>Wzrost zatrudnienia w usługach turystycznych</b></p>

Lokalna Strategia Rozwoju LGD Gościnna Wielkopolska	Programy Operacyjne
<p><b>Cel ogólny 1.</b> <b>Rozwój funkcji rekreacyjnych i turystycznych obszaru <i>Gościnnej Wielkopolski</i></b> Cele szczegółowe:</p> <p>1.1. Rozwój bazy rekreacyjnej i turystycznej 1.2. Wzrost aktywności gospodarczej i społecznej w obszarze rekreacji i turystyki 1.3. Promocja Gościnnej Wielkopolski</p> <p><b>Cel ogólny 2.</b> <b>Poprawa jakości życia mieszkańców <i>Gościnnej Wielkopolski</i></b> Cele szczegółowe:</p> <p>2.1. Poprawa estetyki oraz zagospodarowanie obiektów i przestrzeni publicznej 2.2 Wzrost aktywności społecznej i gospodarczej oraz integracja mieszkańców</p>	<b>Wielkopolski Regionalny Program Operacyjny</b>
	<p><b>Priorytet V Infrastruktura dla kapitału ludzkiego</b> Wzmocnienie infrastruktury sektora pozarządowego <b>Priorytet VI Turystyka i środowisko kulturowe</b> Wykorzystanie środowiska przyrodniczego i kulturowego dla zwiększenia atrakcyjności regionu</p>
	<b>PO Kapitał Ludzki</b>
	<p><b>Priorytet V Dobre rządzenie</b> Cel szczegółowy: Budowa potencjału partnerów społecznych i organizacji pozarządowych ukierunkowana na wzmocnienie ich aktywnego uczestnictwa w procesie realizacji Strategii Lizbońskiej lub Wielkopolskiego Regionalnego Programu Operacyjnego, Priorytet V Infrastruktura dla kapitału ludzkiego. <b>Priorytet X Partnerstwo na rzecz rozwoju obszarów wiejskich</b> Cel szczegółowy: Zmniejszenie dysproporcji w zakresie rozwoju zasobów ludzkich pomiędzy wsią a miastem</p>
	<b>PO Infrastruktura i Środowisko</b>
	<p><b>Priorytet XII: Kultura i dziedzictwo kulturowe</b> Cele szczegółowe: Ochrona i zachowanie dziedzictwa kulturowego o znaczeniu ponadregionalnym. Rozwój oraz poprawa stanu infrastruktury kultury o znaczeniu ponadregionalnym.</p>
	<b>PO Innowacyjna Gospodarka</b>
	<p><b>Cel 5. Tworzenie trwałych i lepszych miejsc pracy</b> Program przewiduje działania przyczyniające się do stworzenia nowych, trwałych miejsc pracy oraz do zmiany struktury zatrudnienia polegającej na tworzeniu miejsc pracy w nowoczesnych sektorach gospodarki, w tym sektorze usług.</p>

## **15. Wskazanie planowanych działań, przedsięwzięć lub operacji realizowanych przez LGD w ramach innych programów wdrażanych na obszarze objętym LSR**

### Plany dotyczące przedsięwzięć realizowanych w ramach programów innych niż oś 4 PROW 2007-2013.

W latach 2009-2015, w okresie realizacji Lokalnej Strategii Rozwoju, Stowarzyszenie „Lokalna Grupa Działania Gościnna Wielkopolska” planuje realizację operacji, przedsięwzięć i projektów komplementarnych z operacjami i przedsięwzięciami realizowanymi w ramach LSR oraz finansowanych z programów innych niż oś 4 PROW 2007-2013.

### Mechanizmy zabezpieczające przed nakładaniem się pomocy w ramach PROW i innych programów:

- w zakresie obowiązków i zadań wykonywanych przez pracowników LGD na rzecz poszczególnych programów współfinansowanych ze środków pochodzących z budżetu Unii Europejskiej oraz czasu pracy przeznaczanego na wykonywanie tych obowiązków i zadań:
  - sporządzenie dla każdego pracownika szczegółowego wykazu obowiązków i zadań w rozbiciu na poszczególne projekty, operacje lub programy,
  - określenie czasu pracy przeznaczanego na wykonanie obowiązków i zadań odnoszących się do poszczególnych projektów, operacji lub programów; z zachowaniem przepisów Kodeksu Pracy,
  - określenie wysokości wynagrodzenia pracownika wynikającego z wykonywania obowiązków i zadań w rozbiciu na poszczególne projekty, operacje lub programy,
- prowadzenie odrębnego rachunku bankowego dla każdej operacji, projektu lub programu,
- umieszczenie w trwały sposób, na dokumentach księgowych stanowiących dowód poniesienia kosztów, informacji o wielkości i źródłach finansowania kosztu z podziałem na operacje, projekty lub programy,
- umieszczenie w trwały sposób, na dokumentach księgowych stanowiących dowód poniesienia kosztów, informacji o kwalifikacji merytorycznej kosztów w ramach każdego z wymienionych źródeł finansowania,
- wyznaczenie osoby odpowiedzialnej za realizację każdej operacji, projektu lub programu,
- bieżące monitorowanie stosowanych zabezpieczeń przed nakładaniem się pomocy

## 16. Przewidywany wpływ realizacji LSR na rozwój regionu i obszarów wiejskich

Realizacja Lokalnej Strategii Rozwoju LGD Gościnną Wielkopolska powinna przyczynić się do rozwoju obszaru Gościnną Wielkopolski oraz Województwa Wielkopolskiego szczególnie w zakresie rekreacji i turystyki oraz jakości życia mieszkańców.

Przedsięwzięcia i operacje prowadzące do realizacji celów szczegółowych i ogólnych LSR przyczynią się do realizacji wybranych celów strategicznych, priorytetów i działań zapisanych w Strategii Rozwoju Województwa Wielkopolskiego do 2020 roku oraz Strategii rozwoju turystyki w województwie wielkopolskim (obejmującej lata 2007-2013).

Strategia Rozwoju Województwa Wielkopolskiego do 2020 roku	Lokalna Strategia Rozwoju LGD Gościnną Wielkopolska
<p><b>Cel strategiczny 2.</b> <b>Zwiększenie efektywności wykorzystania potencjalów rozwojowych województwa</b></p> <p>Cel operacyjny 2.4. Zwiększenie udziału usług turystycznych i rekreacji w gospodarce regionu</p>	<p><b>Cel ogólny 1.</b> <b>Rozwój funkcji rekreacyjnych i turystycznych obszaru Gościnną Wielkopolski</b></p> <p>Cele szczegółowe:</p> <p>1.1. Rozwój bazy rekreacyjnej i turystycznej 1.2. Wzrost aktywności gospodarczej i społecznej w obszarze rekreacji i turystyki 1.3. Promocja Gościnną Wielkopolski</p>
<p><b>Cel strategiczny 3.</b> <b>Wzrost kompetencji mieszkańców i promocja zatrudnienia</b></p> <p>Cel operacyjny 3.3. Rozwój przedsiębiorczości i promocja samozatrudnienia</p>	<p><b>Cel ogólny 1.</b> <b>Rozwój funkcji rekreacyjnych i turystycznych obszaru Gościnną Wielkopolski</b></p> <p>Cele szczegółowe:</p> <p>1.2. Wzrost aktywności gospodarczej i społecznej w obszarze rekreacji i turystyki</p> <p><b>Cel ogólny 2.</b> <b>Poprawa jakości życia mieszkańców Gościnną Wielkopolski</b></p> <p>Cele szczegółowe:</p> <p>2.1. Poprawa estetyki oraz zagospodarowanie obiektów i przestrzeni publicznej 2.2 Wzrost aktywności społecznej i gospodarczej oraz integracja mieszkańców</p>
<p><b>Cel strategiczny 4.</b> <b>Wzrost spójności i bezpieczeństwa społecznego</b></p> <p>Cel operacyjny 4.6. Budowa kapitału społecznego na rzecz społeczeństwa obywatelskiego</p> <p>Cel operacyjny 4.7. Wzrost udziału sportu i rekreacji w życiu mieszkańców regionu</p>	<p><b>Cel ogólny 2.</b> <b>Poprawa jakości życia mieszkańców Gościnną Wielkopolski</b></p> <p>Cele szczegółowe:</p> <p>2.1. Poprawa estetyki oraz zagospodarowanie obiektów i przestrzeni publicznej 2.2 Wzrost aktywności społecznej i gospodarczej oraz integracja mieszkańców</p> <p><b>Cel ogólny 1.</b> <b>Rozwój funkcji rekreacyjnych i turystycznych obszaru Gościnną Wielkopolski</b></p> <p>Cele szczegółowe:</p> <p>1.1. Rozwój bazy rekreacyjnej i turystycznej 1.2. Wzrost aktywności gospodarczej i społecznej w obszarze rekreacji i turystyki</p>

<b>Strategia rozwoju turystyki w województwie wielkopolskim</b>	<b>Lokalna Strategia Rozwoju LGD Gościnną Wielkopolska</b>
<p><b>Cel strategiczny:</b>  <b>Podniesienie jakości i konkurencyjności bazy recepcyjnej i usługowej poprzez modernizację i restrukturyzację zasobów</b>            Cele operacyjne:</p> <ol style="list-style-type: none"> <li>1. Podnoszenie i różnicowanie standardów modernizowanej bazy usługowej (hotelarskiej i żywieniowej), dostosowanie jej do obsługi wiodących segmentów ruchu turystycznego i zwiększenie wykorzystania recepcyjnego oraz prywatyzacja socjalnej części bazy wypoczynkowej</li> <li>2. Poprawa infrastruktury sportowo-rekreacyjnej i rozrywkowej, zwłaszcza podmiejskiej i na terenach wypoczynkowych i weekendowych</li> </ol>	<p><b>Cel ogólny 1.</b>  <b>Rozwój funkcji rekreacyjnych i turystycznych obszaru <i>Gościnną Wielkopolski</i></b>            Cele szczegółowe:</p> <ol style="list-style-type: none"> <li>1.1. Rozwój bazy rekreacyjnej i turystycznej</li> <li>1.2. Wzrost aktywności gospodarczej i społecznej w obszarze rekreacji i turystyki</li> </ol> <p><b>Cel ogólny 2.</b>  <b>Poprawa jakości życia mieszkańców <i>Gościnną Wielkopolski</i></b>            Cele szczegółowe:</p> <ol style="list-style-type: none"> <li>2.1. Poprawa estetyki oraz zagospodarowanie obiektów i przestrzeni publicznej</li> </ol>
<p><b>Cel strategiczny:</b>  <b>Rozbudowa nowoczesnej bazy turystycznej</b>            Cele operacyjne:</p> <ol style="list-style-type: none"> <li>1. Rozbudowa bazy hotelarskiej (hotele turystyczne, schroniska młodzieżowe, kempingi i inne) dla krajoznawczej turystyki wycieczkowej i młodzieżowej</li> <li>2. Rozwój gastronomii na terenach recepcyjnych oraz rozszerzanie sieci restauracji, barów i zajazdów z kuchnią regionalną opartą na miejscowych płodach rolnych i żywności ekologicznej</li> <li>3. Rozbudowa infrastruktury służącej rekreacji aktywnej oraz wypoczynkowi letniemu i zimowemu, zwłaszcza na terenach weekendowych</li> <li>4. Rozbudowa, renowacja i zagospodarowanie pod względem technicznym, sanitarnym i informacyjnym sieci szlaków turystycznych, w tym zwłaszcza odcinków tras międzynarodowych i krajowych</li> </ol>	<p><b>Cel ogólny 1.</b>  <b>Rozwój funkcji rekreacyjnych i turystycznych obszaru <i>Gościnną Wielkopolski</i></b>            Cele szczegółowe:</p> <ol style="list-style-type: none"> <li>1.1. Rozwój bazy rekreacyjnej i turystycznej</li> <li>1.2. Wzrost aktywności gospodarczej i społecznej w obszarze rekreacji i turystyki</li> </ol> <p><b>Cel ogólny 2.</b>  <b>Poprawa jakości życia mieszkańców <i>Gościnną Wielkopolski</i></b>            Cele szczegółowe:</p> <ol style="list-style-type: none"> <li>2.1. Poprawa estetyki oraz zagospodarowanie obiektów i przestrzeni publicznej</li> </ol>
<p><b>Cel strategiczny:</b>  <b>Wzrost zatrudnienia w usługach turystycznych</b>            Cele operacyjne:</p> <ol style="list-style-type: none"> <li>1. Tworzenie sprzyjających warunków regionalnych i lokalnych do zatrudnienia w gospodarce turystycznej regionu</li> <li>2. Tworzenie nowych miejsc pracy na terenach wiejskich i leśnych oraz ulegających restrukturyzacji przez rozwijanie odpowiednich form działalności turystycznej.</li> </ol>	<p><b>Cel ogólny 1.</b>  <b>Rozwój funkcji rekreacyjnych i turystycznych obszaru <i>Gościnną Wielkopolski</i></b>            Cele szczegółowe:</p> <ol style="list-style-type: none"> <li>1.2. Wzrost aktywności gospodarczej i społecznej w obszarze rekreacji i turystyki</li> </ol> <p><b>Cel ogólny 2.</b>  <b>Poprawa jakości życia mieszkańców <i>Gościnną Wielkopolski</i></b>            Cele szczegółowe:</p> <ol style="list-style-type: none"> <li>2.2 Wzrost aktywności społecznej i gospodarczej oraz integracja mieszkańców</li> </ol>

## 17. Informacja o dołączanych do LSR załącznikach

Do LSR nie dołączono załączników.